



# FBI

## S.A.D.

TEMPORADA PRIMERA  
CAPITULO SEXTO

*"LA ULTIMA ECUACION"*



# PRIMERAS PALABRAS

Este Capítulo comienza a llevar toda la trama a un punto más allá las acciones de Raziel para conseguir sus metas y hace salir de su escondite a alguno de los Electus, que precisan de la "ayuda" de los Agentes para que todo llegue a buen término... O al menos a un término más óptimo...

El Capítulo está basado en un módulo para "Delta Green" titulado "The last Equation" de Dennis Detwiler y en otro módulo creado por Albert Tarrés y por mi para "Z Corps" titulado "Green Terra", que obviamente tiene mayor "empaque" tal y como fue pensada para "Z-Corps" y recomiendo que la juegues... Aun así, bien mezclado y aderezado para darle sentido dentro de esta Temporada del Departamento de Sucesos Especiales, la intención es hacer un Capítulo divertido.

A partir de este momento, todo lo que pueda ir sucediendo será a una escala mayor de lo que hemos visto hasta ahora... La guerra está comenzando y no se librará solo desde las sombras...



# HE OLVIDADO EL MOVIL

**LUGAR:** Aparcamiento Subterráneo del Departamento Quantico (Virginia)

**QUIENES:** Jaime de Olmedo alias Ferdinand Tours

Los Agentes llevarán unas horas en la oficina del Departamento en Quantico, repasando y organizando los datos que tienen sobre posibles intervenciones de la Corporación Ajana en Panamá, en relación a la nota encontrada hace diez meses en el Sanatorio del doctor Klaus Nicholson (ver Capítulo anterior). Aun sin resultados positivos pese al tiempo transcurrido.

Cuando alguno de los Agentes se percate que se ha dejado el móvil en su vehículo y vaya a por el mismo, tendrá un encuentro inesperado. El "misterioso" Ferdinand Tours se dará a conocer:

*Buenos días Agente... No se alarme... Se que sabe quien soy... Necesito de su ayuda o puede que nuestra próxima charla sea en otra situación mucho más precaria para ambos...*

*Seré breve... Hace apenas ocho horas se ha descubierto algo que debiera haberse mantenido enterrado y que esperábamos que así fuera... Una persona ha logrado descifrar algo que creíamos imposible y las consecuencias pueden ser catastróficas para todos y cuando digo todos me refiero a este mundo...*

*No puedo ser más claro en este momento y le prometo respuestas en poco tiempo pero no ahora... Les llegará un nuevo caso a su Departamento... Investiguen lo sucedido y oculten al mundo toda la información...*

*Hagan lo que tengan que hacer pero tengan claro que en la guerra a veces todo vale.*



## EN LAS SOMBRAS

Los secretos comienzan a desvelarse. Como ya comentamos en Capítulos anteriores, Dave S. Village es Alvar de Piedrasacra y Ferdinand Tours es Jaime de Olmedo, ambos miembros de Electus (antes los Elegidos), el primero encargado de velar por la seguridad del grupo y el segundo atento a todas las acciones de Ajana en el mundo.

A modo de recordatorio, ahora más necesario que en Capítulos anteriores, repetir que todo esto comenzó hace mas de cinco mil años, la Tierra fue visitada por una civilización alienígena muy avanzada, ellos se llamaban Ophiuchus y provenían de la Constelación de Ofiuco o Serpentario, obviamente se denominan así entre los hombres debido a su influencia entre los humanos, que "hemos" denominado así a esa constelación. Su civilización estaba dividida en dos facciones enfrentadas, aunque no en guerra, respecto a la relación con otras "razas" o "civilizaciones". Mientras los Rashalague, provenientes de la estrella  $\alpha$  Ophiuchi (o Alfa), defendían que cada civilización debe seguir su propia historia, y en el caso de "mezclarse" con civilizaciones mas atrasadas a nivel tecnológico o a nivel social, se debiera hacer de manera gradual y oculta, no alterando significativamente su propia evolución. Por otro lado, los Han, provenientes de la estrella espectral  $\zeta$  Ophiuchi (o Zeta), no deseaban aconsejar o cooperar, deseaban moldear el destino de estas civilizaciones y en caso de no ser aceptados, su alternativa era dominar por la fuerza. Entiéndase esto de la manera más amplia.

Los Ophíuchus llegaron años antes de la fundación de Uruk (Erech en los textos bíblicos), unos 3.600 años antes de Cristo, y observaron a los hombres, vieron como Egipto crecía bajo su ayuda velada, como surgían los números y las letras, como la cultura de los Mayas tomaba inicio, como se llegaban a construir las pirámides, como la biblioteca de Níppur se creaba en las tierras babilónicas, se descubren las ecuaciones cuadráticas, los babilonios adoptan el calendario lunar, los griegos son creadores de filosofía y ciencia por igual... Y así, poco a poco, velan por que los hombres maduren... ¡Se civilicen!

Pero las discusiones entre las dos facciones se recrudecen, y los Han, mientras los otros enseñan las artes, ellos enseñan las leyes y las armas. Las dos formas de interpretar el desarrollo de los hombres cada vez son más distantes. A todo esto se suma la discusión sobre el valor de una vida humana, ya que al ser seres de energía, deben "cobijarse" como un parásito en el cuerpo de un humano varón (por alguna razón no pueden "parasitar" en el cuerpo de la mujeres) y el uso de sus "capacidades" drena la energía de dicho hombre. Por este motivo, los Rashalague abogan por la contención en el uso de las capacidades alienígenas y dejar recuperarse al humano, pero los Han ni tan siquiera lo contemplan y usan sus capacidades sin cuestionarse que están matando a su "recipiente".

Con Hammurabi, Rey Babilónico hacia el 1.750 antes de Cristo, la facción de los Han gana en confianza y en poder, marcando lo que para ellos debiera ser el orden y los primeros pasos de una tierra civilizada. Cuando la oposición de los Rashalague les obliga a explicar sus acciones, abandonan su apoyo a este pueblo y su civilización se destruye. Es otra venganza mas de los Han hacia sus congéneres, que no deseaban una civilización basada en la fuerza pero tampoco que se dejara morir lo conseguido.

Viendo como ha avanzado la historia de los hombres, los Rashalague no desean influir en la conducta humana pero tampoco desean que su libertad les lleve al caos o a la ley del más fuerte, por ello deciden "enseñar" a través de la simbología, y fomentan el desarrollo de las religiones como medio para guiar a la humanidad. Pero todo tiene una doble visión y los Han, observando lo fácil que es manipular a través de este medio, crean otras religiones que se contraponen a las anteriores y de ahí a la guerra no hay mucho trecho.

Cuando Salomón, hijo de David, resuelto a levantar el Templo que su padre había proyectado, rogó a Hiram, Rey de Tiro, que le proporcionara los materiales necesarios para tan gigantesca empresa, Hiram aceptó gustoso y envió a un arquitecto, célebre por su raro talento, para que dirigiera la construcción. Este sabio arquitecto se llamaba Hiram-Abi y era hijo de un Tiro y de una mujer de la tribu de Nephthali. En realidad, Hiram-Abi era el hijo de Raziel, un Han y de una humana, que servía con devoción los ideales de su esposo.

El Rey Salomón fue instruido por ambas facciones, que se le presentaron en diferentes formas de Angel y Demonio, de tal modo que lo convirtieron en un hombre sabio, pero también muy peligroso, pues los Han le habían enseñado secretos mas allá de lo "establecido" entre las facciones. ¿Qué hacer? Ninguna de las partes deseaba que el sabio Salomón muriera, pero este conocía la manera de atravesar las distancias del espacio y abrir "portales" al hogar de los alienígenas en Serpentario.

Los Rashalague vieron que Salomón era la excusa de los Han para comenzar una guerra, pero deseaban evitarla e idearon la forma de proteger el Secreto sin quitárselo a los hombres, pues de hacerlo, sería reconocer que no tenían la capacidad y menos la voluntad de llegar a ser un pueblo digno de su propia libertad. Hiram fingió su muerte y organizó un grupo que se denominó los Elegidos, quienes guardarían y velarían el Secreto. El custodio elegido por los Rashalague sería Joaben, que también era hijo de un Rashalague y una humana. El otro sería Hiram. Ambos idearon un plan para que muchas generaciones de hombres pudieran vivir en paz con el manuscrito de la "Clavícula de Salomón" siempre seguro. Poco a poco, los Elegidos crecieron en número, todos hijos de un alienígena y una humana, hasta casi la cincuentena, todos con la misión de proteger el Secreto que le fue revelado a Salomón y escrito en un legajo. Para ello, primeramente lo ocultaron en el Templo de Salomón, aunque a través de los tiempos han ido cambiando su escondite para protegerlo.

Pero Hiram, en esta época comenzó a pensar diferente, pensaba que el solo era un esclavo de sus padres y su sentimiento le encolerizó. No podía soportar el pensar que solo era un peón. El no. Todo esto se lo hizo saber a Joaben y le convenció de lo prescindibles que eran. De su falta de libertad. De su esclavitud. Por voluntad de

sus mayores, ellos protegían la libertad de los humanos y siendo superiores a estos, solo eran esclavos de sus progenitores. Y Joaben lo entendió. Y colaboró.

Comenzó a idear un plan para liberarse del yugo y no le importó que para verse libre murieran muchos humanos. Entre los dos inundaron ambas facciones de sospechas, luego de desconfianza y finalmente de odio. Colocaban pruebas y motivos que elevaban las tensiones, hasta que finalmente el resultado fue la guerra.

La guerra fue rápida. Apenas percibida por los hombres. Ambas facciones se exterminaron y tan solo Raziél, quien en su día le reveló los secretos a Salomón, quedó con vida. Para protegerse y recuperarse confió en Hiram, quien le dio muerte allí mismo. Antes de morir, Raziél destruyó todo lo referente a la tecnología de los "portales" a su hogar y los cerró de tal manera que fueran imposibles de abrir desde ninguno de los lados...

El tiempo entre los Elegidos pasaba, para la gran mayoría desconocía lo que realmente les sucedió a sus "padres", pero aceptando su eterna labor de proteger el Secreto. Fuese el que fuese, pues ninguno lo conocía. Y dicen que un escorpión es siempre un escorpión, pues esa es su naturaleza e Hiram volvió a sentirse incompleto, pues ¿Por qué no usar el Secreto ahora que ya no estaban los "padres"? ¿Y si lo que oculta mejorara la vida de los hombres? Y así lo propuso al resto de Elegidos, pero pocos eran los que deseaban revolver entre lo que estaba oculto e Hiram, otra vez se llenó de ira... ¿Acaso no veían que era de necios no usar el "don" que ocultaban? ¿Acaso no veían que seguían siendo esclavos de unos amos muertos? Se lo explicó a Joaben y este lo entendió. Y colaboró.

Desde ese momento, Hiram se involucró más y más en las políticas y los destinos de los hombres, tal es así, que durante la época de esplendor de Roma se infiltra en todos los estamentos de la sociedad y cada vez mas hábilmente hace crecer su red de contactos, de servidores... Su poder es enorme y no para de crecer entre los mortales hasta el punto que cuando Hiram observa el enorme Imperio en la sombra que rige, toma la decisión de enfrentarse al Consejo de Elegidos. Les ofrece unirse a su plan y estos se niegan. Hiram sale del Consejo con una idea en la mente: o están con él o están contra él.

Sus servidores, ahora llamados entre sí Hiramitas, buscan a los Elegidos y se enfrentan a ellos, matando a muchos de ellos. Pero estos no son tan inocentes y conociendo del carácter de Hiram, han previsto lo que iba a hacer y la "Clavícula de Salomón", la han sacado de su escondite y ocultado. Para cuando Hiram se da cuenta de lo sucedido ya es tarde y el Secreto se ha alejado, y lo que es peor, ahora sabe que los pocos Elegidos que han sobrevivido conocen perfectamente a su enemigo.

Con el tiempo, la batalla se acerca al bando de Hiram, pero este cada vez se siente mas cansado y su ánimo por conocer el Secreto ya no es primordial, por lo que delega sus "quehaceres" en Sacra, otro hijo de Han y una humana, pero con grandes "sueños". A diferencia del resto de sus "hermanos", Sacra se integra entre los humanos y toma el nombre de Piedrasacra, con la secreta ambición de ocupar el lugar de Hiram. Y una vez que el Secreto sea suyo, convertirse en el Amo de los Hombres.

Para conseguir realizar sus designios, Piedrasacra necesita absorber "energía" del "rebaño" y no una cualquiera, por lo que comienza a engendrar hijos, a los cuales mediante un proceso "asimila su alma", adquiriendo tanto su energía como sus conocimientos, sus recuerdos...

Durante siglos los Elegidos se enfrentan a los Hiramitas por ocultarles la "Clavícula de Salomón", hasta el punto en el que los Elegidos son prácticamente exterminados y por tanto, los Hiramitas se dan cuenta que si los aniquilan, el Secreto se perderá con ellos. La estrategia de Piedrasacra cambia y se dedican a observar, esperar y encontrar a algún Elegido para que les conduzca al lugar donde se encuentra oculto los conocimientos de los Ophiuchus.

Pero no todos los custodios vencieron su curiosidad. Un Elegido llamado Fascius Claudan manipulo hábilmente la "Clavícula" y copió lo que allí encontró... Lo estudió una y mil veces hasta llegar a la obsesión, escribió un libro llamado "Admiratio Plures Libri" o "El libro de las Muchas Maravillas", donde explicaba, si

se puede llamar así, la manera de hacer o crear estas “muchas maravillas” a través de lo que denominó la “ecuación Laqueus”. Un secreto oculto dentro de otro secreto, pues hasta el día de hoy nadie ha logrado desvelar como resolver dicha ecuación.

El último de los Elegidos, que toma el nombre de un impresor llamado Tadeo Escriba, encuentra a los “hijos” de Piedrasacra y los observa, hasta percatarse que nada tienen que ver con la naturaleza de su progenitor. Amparado en el gusto de Alvar de Piedrasacra, Xacobo Lluna, Jaime de Olmedo, Viktor Von Steiner y Misia Crocenera por la obra de “La Divina Comedia” de Dante, esconde entre sus páginas la manera de encontrar la “Clavícula de Salomón”. Tras muchos avatares, estos cinco conocen a Hiram, que les cuenta la historia entre las sombras de la humanidad, de su gran error y de su deseo por acabar con Piedrasacra para volver a hacer lo que siempre debió ser: ayudar a los humanos a progresar hasta que fueran capaces de conocer otras “civilizaciones” sin tener que sentirse “potencialmente” unas mascotas.

Los cinco hermanos lucharon contra su padre y le vencieron, consiguiendo eliminar totalmente su energía. Además poseían los conocimientos de la “Clavícula de Salomón”, que no es otra cosa que toda la sabiduría de los Han y los Rashalague encriptada en complejas palabras y fórmulas matemáticas, aunque decidieron que debía permanecer como hasta ese momento y guardar sus secretos, tal y como hicieron los Elegidos. Cambiaron su nombre por Electus, pero no sus objetivos... Y pasó el tiempo... ¡Vigilando!

A principios del pasado Siglo, comenzaron a sentir que algo no iba bien, poco después fueron conscientes de una presencia muy poderosa que deambulaba por la Tierra. Finalmente descubrieron que Raziel había “resucitado” y que buscaba la “Clavícula”... Se enfrentaron y le hicieron retroceder, pues aun estaba demasiado débil y probablemente estaría así eternamente si no se regeneraba con una “gran energía” y esa energía solo podía encontrarla en su planeta. Para el Han, esto solo hizo que deseara aun mas las claves escondidas en los legajos para reabrir los “portales” hacia su hogar. ¿Para que quería los papeles si el fue quien los dictó a Salomón? La respuesta era simple. El largo tiempo de letargo hizo que olvidase mucho de lo que sabía, entre lo olvidado estaban los procedimientos y la localización de su hogar.

Desde ese momento se libra una contienda secreta, una lucha en las sombras entre los Electus y Raziel, pues ambos bandos han construido una temible red oculta para conseguir sus propósitos: unos impedir que los “portales” se abran y el otro, conseguir abrirlos.

Y retomando otro de los secretos de Ajana, el programa de creación de los soldados Olyphant que comenzó hace cuarenta y cinco años a través de la clonación sistemática a través del programa de “madres sin recursos” de Under Our Wings (como se comenzó a ver en el Capítulo Primero y en el Quinto), y su posterior entrenamiento en varios centros de adiestramiento. El primer centro de entrenamiento fue creado en Panamá, aunque hay otro similar en España y otro experimental bajo la fachada de una empresa llamada Green terra en Russellville, Arkansas. El doctor Klaus Nicholson creó el método insertando el “ADN” de Raziel en cada uno de los soldados Olyphant bajo la supervisión de Russell Freeman.

¿Y a que viene recordar todo esto? Pues muy sencillo. La “ecuación Laqueus” ha sido resuelta. Algo que no debía suceder ha sucedido.

El 10 de Octubre de 2.010, Zhang Wei, una licenciada recientemente en matemáticas por la Universidad de Columbia y que trabajaba como ayudante en el propio departamento de la asignatura en dicha universidad, descubrió el secreto encerrado en la “ecuación Laqueus”. Dicha ecuación era más un mito que una realidad, y pocos matemáticos se sentían atraídos por ella, pues resolver otros “enigmas” como la ecuación de Navier Stokes puede proporcionarte un millón de dolares.

Zhang se leía una y otra vez el problema y también los “libros” o anotaciones que encontraba del propio Claudan, hasta que gracias a un programa informático creado por ella y en uno de los “originales” de “El libro de las Muchas Maravillas” de Claudan encontró la solución a la ecuación. La solución aun así es una fórmula compleja por su simplicidad que “reduce” la existencia, la totalidad de la existencia, a una secuencia de dieciséis números primos que ofrecen respuestas a través de las matemáticas.

Antes que la ecuación se "asentara" en la cabeza de Zhang, llena de euforia por lo conseguido, transmitió su descubrimiento a "sus amigos" de una lista de correo que "investigaba" la ecuación y tan solo cuatro horas más tarde robaba una escopeta de un depósito de armas de la policía para asesinar con la misma a la familia Ridgeway en Teaneck, New Jersey. Eran las 2:28:13 horas del 11 de Octubre de 2010. Zhang que nunca había realizado una acción cuestionable, asesinó uno a uno a todos los integrantes de la familia e incluso persiguiendo a uno de ellos fuera de la casa hasta asesinarlo en mitad de la calle. Después escribió la secuencia de dígitos con un spray en el asfalto para terminar disparándose en la cabeza con su propio arma.

Para cuando llega la policía hay nueve cadáveres. Ninguna conexión entre la asesina y sus víctimas. Dieciséis números pintados en mitad de la calle: 9920229989212333.

Estos números no pasan inadvertidos a Alvar de Piedrasacra, que los comprende debido a su "naturaleza" al instante y avisa a su compañero Jaime de Olmedo, para que actúe de inmediato ante dicha amenaza. Este tras hablar con Xacobo Lluna, otro de los miembros de Electus, decide "confiar" la operación a sus protegidos, los Agentes del Departamento de sucesos Especiales, debido también a su naturaleza que presumiblemente les hace inmunes al "conocimiento".

¿Pero que hace este conocimiento? Las cifras reveladas por la ecuación Laqueus es una "trampa" para el cerebro de los humanos, incapaces de manejar la cantidad de información que proporciona y las probabilidades que suceda algo. Esta grieta que permite ver la "realidad probable" y la locura que implica este conocimiento lleva a la autodestrucción, pues todos los que han descubierto la ecuación Laqueus tienen una sensación constante de temor, como si todo el mundo se estuviera centrando en ellos, como si de las estrellas les llegaran susurros y les espíaran... Y algo hay de verdad, pues Raziel "siente" el poder del conocimiento perdido, lo busca y cuanto más tiempo pasa más cerca está de encontrarlo, pero además, los "infectados" sin saberlo pretenderán cambiar un futuro probable que sienten adverso, y obviamente sus actos serán favorables a Raziel.

En muy poco tiempo todo está en marcha...



## A PRIMERA HORA

**LUGAR:** Oficina del Departamento de Asuntos Especiales  
Quantico (Virginia)

**QUIENES:** Benjamin Emerson  
Jorge Pereiro

Tal y como dijo "Ferdinand Tours" llega una comunicación a la oficina que el Agente Emerson recoge, lee sin demasiado interés y dejándola apartada. El Agente que hablara con "Tours" podrá darse cuenta e interesarse por la misma, a lo que Emerson podrá responderles:

*No se preocupe Agente, no es nada relevante... Puede que nuestro sistema de filtrado de datos observara algo inusual pero tras leerlo no veo nada de ello... Se trata de la comunicación de un periodista a su jefe dentro de su cadena sobre un asesinato múltiple... Nada que deba interesarnos...*

Pero si le insisten, no dudará en facilitarles la nota que ha llegado al Departamento y aunque no lo entienda (si no le dan mayores explicaciones), si se lo piden dejará que lo investiguen para "desentumecerse" pues llevan mucho tiempo con labores de oficina tras la pista de Panamá y pueden sentirse algo frustrados.

## TRANSMISION DESDE EL TERMINAL DE GEORGE SAVE

INICIO DE LA CONEXIÓN A TERMINAL MOVIL

WILLIAM BAMBER

¿QUE PASA GEORGE? ¿ESTAS NO SON HORAS?

GEORGE SAVE

BILL... LO TENGO... ES LO QUE NECESITAMOS...

ALGO GORDO ESTA PASANDO EN TEANECK...

MI CONTACTO EN LA COMISARIA ME LO HA DICHO...

WILLIAM BAMBER

¿PERO...?

GEORGE SAVE

CALLATE COJONES...

UN ASESINATO MULTIPLE DE UNA CHAVALA A UNA FAMILIA... HAN VENIDO LOS FEDERALES...

ESTO ES MUY GORDO...

MANDAME UN CAMARA AHORA MISMO...

WILLIAM BAMBER

DIME A DONDE...

GEORGE SAVE

CHURCH STREET CON LONGFELLOW AVE...

NO LA CAGUES... ESTO NOS PUEDE CATAPULTAR A LAS NACIONALES...

TE DEJO

FIN DE CONEXIÓN

LOCALIZACION DE LLAMADA: CHURCH STREET – TEANECK

TRANSMISION AL RECEPTOR WILLIAM BAMBER

La conversación es atropellada y algo tensa, terminando repentinamente. Si los Agentes investigan someramente, podrán averiguar que George Save es un periodista del canal local "New Jersey News" de New Jersey y William Bamber es uno de los dueños de dicho canal, que no tienen mayores delitos que algunas multas de tráfico y alguna acusación por difamación o calumnia a algún político local.

Los Agentes pueden intentar convencer al Agente Emerson sobre "investigar" este asunto sin darle muchas explicaciones, pues saben que desde que se formó el grupo este a confiado en ellos y sus vínculos de amistad son grandes. Eso si... Si se lo explican mucho mejor pues Emerson puede ayudarlos desde la oficina en lo que puedan necesitar. **ACLARACION DESDE LAS SOMBRAS:** En el momento en el cual los Agentes se relacionen con Agentes de la Agencia en la investigación, como Ciara Conor, este solicitará información sobre los Agentes y sería un buen momento para que Emerson les respaldara si confiaron en él.



## INVESTIGACIONES PREVIAS

**LUGAR:** Viajando de Quantico a Teaneck en New Jersey

**QUIENES:** Los Agentes

El viaje desde Quantico hasta Teaneck en New Jersey son apenas cuatro horas las necesarias para recorrer los aproximadamente 450 kilómetros si lo hacen en sus propios vehículos, pues difícilmente se les facilitará otro medio desde la Agencia salvo que los Agentes sepan mover sus hilos y viajen en helicóptero en solo dos horas hasta Teaneck.

Durante el trayecto pueden investigar sobre la zona residencial de Teaneck, sobre New Jersey o la Universidad de Columbia, que es de donde se supone que salió Zhang Wei hasta llegar a la casa de los Ridgeway. Pero realmente lo único interesante hasta llegar allí es la petición de colaboración solicitada por el Agente Ciaran Conor a la Agencia de un equipo de "policía científica":

DESPACHO FEDERAL DE INVESTIGACION

Departamento de Investigaciones en Curso

Expediente Nº T-NJ-81115791

Teaneck, New Jersey

Octubre de 2.010

De: Ciaran Conor

Para: Departamento Científico NY

Se realiza solicitud de un equipo del Departamento Científico de New York, para realizar operaciones de campo forense debido a la situación encontrada en la casa de la familia Ridgeway en Teaneck (Church Street con Longfellow Ave).

DATOS PREVIOS

- 11/10/2.010
- Se recibe llamada del Sheriff Upton Cameron de la Comisaria de Teaneck en New Jersey.
- La familia Ridgeway es asesinada en su casa: Malcolm (44), Dinah (43), Michael (21), Clark (18), Dean (14), María (12), Alice (12) y Claire (10). Todos asesinados en la casa salvo Michael, abatido en la calle (Longfellow Ave).
- La autora de los asesinatos se suicida, presumiblemente, frente al cadáver de su última víctima (Michael).

DATOS TECNICOS

- Zhang Wei viaja desde los Apartamentos de la Universidad de Columbia en su propio vehículo.
- Los asesinatos se producen entre las 02:25 horas y las 02:50 horas.
- Todas las víctimas mueren por disparos de arma de fuego. Presumiblemente una Remington 870 próxima a la autora.
- No hay testigos directos de lo sucedido. Ningún vecino dice haber visto nada. Solo algunos escucharon detonaciones.
- No hay grabaciones de seguridad en la casa. Grabaciones cercanas no óptimas y sospechosa no identificable.
- Junto a los cadáveres de Michael Ridgeway y la autora Zhang Wei se encuentran pintados con spray rojo en el asfalto una serie de números: 9 9 2 0 2 2 9 9 8 9 2 1 2 3 3 3.
- Se recuentan 16 disparos. Cada víctima solo ha recibido un impacto salvo Clark al que disparan dos veces. El resto están diseminados por la casa.
- Muertes prácticamente instantáneas debido a la cercanía de la boca de fuego con la víctima.

SITUACION ACTUAL

- Se espera al equipo especialista del Departamento de Criminalística.
- Se aísla la zona por completo e impide el paso a terceros. Eso incluye la policía estatal y local.
- Se solicita escaneo de las posiciones del dispositivo móvil de Zhang Wei de las últimas 24 horas.
- Se envía equipos para revisar las posibles cámaras de grabación de gasolineras y cruces para determinar el recorrido de la posible autora.

Y para que conste, la solicitud se realiza por vía urgente por los medios correspondientes.

Ciaran Conor

Director de Equipo

9 9 2 0 2 2 9 9 8 9 2 1 2 3 3 3

# EMITIENDO EN DIRECTO

**LUGAR:** New Jersey

**QUIENES:** George Save  
Simon Blanet

Cuando los Agentes lleguen a las proximidades de la casa de los Ridgeway, verán que allí se ha "organizado" un espectáculo lleno de focos y luces. No solo un periodista, George Save y su cámara de la televisión local "NJ News" graban lo que sucede, al menos medio centenar de personas, al parecer vecinos, fotografían y gritan en dirección al cordón policial que impide el paso hacia la zona, tanto por Church Street como por Longfellow Ave.

El suceso retransmitido en directo por George Save, contando que una tranquila y respetada familia ha sido asesinada por una joven asiática, que se desconocen aun las verdaderas motivaciones pero pudieran ser sentimentales por una tortuosa relación de ella con uno de los varones de la familia, un joven de 21 años llamado Michael. Otros rumores apuntan a que el padre, Malcolm, era el que mantenía una torrida relación con la joven asiática. **ACLARACION DESDE LAS SOMBRAS:** Estos y mil rumores más deben ser los que escuchen los Agentes, pues ciertamente, esto va a su favor si desean "ocultar" lo sucedido.

En el momento en el que lleguen los Agentes a la casa de los Ridgeway, George Save se avalanzará hacia ellos con mil y una preguntas a cada cual más sorprendente:

*¿El asesinato es por una razón de celos?*

*¿Era la amante del padre? ¿Del hijo? ¿De ambos?*

*¿Por qué hay tanto Federal...?*

*¿Malcolm Ridgeway ha sido asesinado por algún motivo oculto?*

*¿Trabajaba para la Agencia... la NSA...?*

Y mientras tanto, un nutrido grupo de otras televisiones estarán llegando a la zona: CNN, NBC, CBS, ABC y FOX News están convirtiendo la "historia" de Wei y el asesinato de la familia Ridgeway en una noticia de cobertura nacional. La historia está llena de "ganchos" para millones de televidentes y los reporteros con menos escrúpulos lo van a explotar: locura, asesinatos, inocentes masacrados, celos, sexo... todo llevado a un crimen que nunca podrán ser resuelto de modo "convencional", da para muchas horas de retransmisión y conspiraciones. **ACLARACION DESDE LAS SOMBRAS:** Esta nueva afluencia debe dejar a los Agentes perplejos y preocupados, pues si lo sucedido aquí se desea "ocultar", la llegada de las televisiones lo va a complicar mucho.

Los Agentes saben que George Save tiene un contacto dentro de la oficina del sheriff de Teanock, lo escucharon en la grabación de la llamada, y si son cuidadosos podrán ver miradas, mensajes por el móvil e incluso llamadas del patrullero Blanet al periodista. El patrullero no es una mala persona pero necesita "sentirse importante" y los dólares de la NJ News por ser su "contacto". **ACLARACION DESDE LAS SOMBRAS:** El reportero no contará jamás quien su contacto salvo que se lleguen a extremos poco legales por parte de los Agentes. Además, si advierte que toman el "mando" de la investigación o se lo comenta el patrullero Blanet, el reportero seguirá a los Agentes allí donde vayan y debiera ser una notable molestia para los mismos.

Si no se tiene en cuenta este detalle, el patrullero Blanet tendrá acceso a la mayoría de los archivos y fotografías de la escena del crimen, pero sobre todo a la fotografía de la "ecuación" que por su aparente inocencia puede ser un error que la "difunnda". Y es un material muy jugoso para que George Save especule... Aun así, el patrullero no cruzará los límites y no se arriesgará a lo tonto difundiendo información que sepa "peligrosa" y con la que se le pueda relacionar, como archivos y fotos de la propia Agencia. **ACLARACION DESDE LAS SOMBRAS:** Si los Agentes le presionan adecuadamente, no tardará en derrumbarse pues sabe que lo que hace no es lo que se espera de él, pero se defenderá diciendo que no ha contado nada "confidencial" o nada que no pudiera averiguar la prensa por otros medios.

**NJ NEWS**

# LA CASA DE LOS RIDGEWAY

**LUGAR:** New Jersey

**QUIENES:** Ciaran Conor  
Naveen Gant  
Simon Blanet  
Upton Cameron  
Zuleikha Comox

Aunque tal vez los Agentes presten poca atención o cuidado en tratar con los Agentes ya destinados a la investigación, estos serán una ayuda para el resto del Capítulo o una molestia. Definir tan solo a grandes rasgos lo que cada Agente implicado puede ofrecer durante la investigación:

- ✓ **Ciaran Conor** es un buen hombre y además es un gran investigador al que no le importa colaborar con otros Agentes o cuerpos de policía, y en el caso de permitirle acompañar a los Agentes o solicitarle su opinión, siempre tendrá "algo" que ofrecer. **ACLARACION DESDE LAS SOMBRAS:** Esto es importante dejárselo ver a los Agentes.
- ✓ **Naveen Gant** es un Agente de la nueva "generación", muy estricto con todos los protocolos y que no se saltará un "punto" si en el manual lo indica, aunque eso suponga un retraso en la investigación. No aceptará ninguna orden directa si no es de Ciaran Conor y vigilará a los Agentes pues no se "fía" de un grupo de la Agencia que no aparece en el "organigrama" ni se especifica claramente su "jurisdicción". **ACLARACION DESDE LAS SOMBRAS:** Será claro que no le gusta lo que no está definido claramente y los Agentes le molestan, pues el S.A.D. es como una sombra dentro de la Agencia y preguntará hasta ser "molesto" sobre los "quehaceres" de grupo.
- ✓ **Simon Blanet** es un policía de Teaneck y que siempre ha estado destinado aquí. No es un mal policía de cara a los ciudadanos pero no es un investigador y eso es obvio a poco que uno se fije en él. Intentará siempre tener la "oreja puesta" para enterarse y "chismorrearlo". **ACLARACION DESDE LAS SOMBRAS:** Estará cerca siempre, intentando ver y escuchar, no por aprender, sino para poder contárselo a los demás para sentirse importante.
- ✓ **Upton Cameron** es el Jefe de Policía de Teaneck y es un buen policía esperando sus últimos años antes de retirarse, ayudará en lo que pueda y no escatimará esfuerzos en hacerlo, pero no desea un caso de este calado y no le importará que los Agentes le "aparten" siempre que no sean "desagradables". **ACLARACION DESDE LAS SOMBRAS:** Este policía será útil dando detalles conocidos en Teaneck de los Ridgeway, también para acordonar la zona, impedir el paso a los vecinos, apartar a la prensa...
- ✓ **Zuleikha Comox** es una Agente de laboratorio y poco "preparada" para el trabajo de calle, de hecho es su primer trabajo operativo debido a la "mala suerte" y que todo su departamento está ocupado o de baja médica. La han enviado desde criminalística para investigar la escena del crimen y ofrecer lo averiguado al Agente Conor. **ACLARACION DESDE LAS SOMBRAS:** Cuando comience a investigar a pie de calle descubrirá que la gusta y se sentirá entusiasmada, ofreciéndose para colaborar en cualquier operativa.

La casa de los Ridgeway es la típica de la zona, casa unifamiliar bien protegida por frondosos árboles, con sus jardines delantero y trasero, garaje adosado para dos vehículos y cuatro plantas de casa: sótano, baja, primera y ático. Todas las facturas que conlleva la propiedad están al día, al igual que las de los vehículos de la familia y las propias de cada miembro de los Ridgeway.

Sobre la familia pueden averiguar lo siguiente si dedican un tiempo a inspeccionar la escena del crimen y de no hacerlo, el Agente Conor les podrá "desvelar" algunas:

- ✓ No tenían facturas impagadas, estando al corriente de gastos.
- ✓ Sus miembros eran conocidos en el barrio y eran bien considerados.

- ✓ Malcolm era ingeniero y era el dueño de una empresa de construcción, reformas... al que le iba francamente bien los negocios.  
Fue asesinado en el recibidor de la casa (zona 2). Al parecer fue quien abrió la puerta y el primero en morir. Disparo frontal en el pecho.  
Fue el primero o segundo en morir.
- ✓ Dinah era comercial de la empresa familiar, aunque estas cada vez eran menos por dedicar casi todo su tiempo a su familia.  
Murió en la cocina (zona 3). Al parecer intentó proteger a su hija Claire pues se encuentra sobre ella. Disparo en la espalda, entre los hombros y la cabeza.  
Es muy probable que fuera la tercera víctima.
- ✓ Michael acudía a la universidad de Columbia donde estudiaba derecho con buenas calificaciones. De carácter introvertido no se le conocían novias.  
El único que no fue asesinado en la casa. Escapó por la ventana del cuarto de su hermano Clark. Al caer se torció el tobillo y esto dio tiempo a la asesina a alcanzarlo en la calle. Recibió un único disparo en la espalda a la altura de las cervicales.  
Fue el octavo, es decir el último en morir.
- ✓ Clark acudía junto a su hermano a la universidad de Columbia y había comenzado a cursar psicología este año. De carácter alegre si se sabe que había tenido varias amigas cercanas.  
Muerto en la puerta de su cuarto (zona 18). Es la única víctima que tiene dos impactos de la escopeta no simultáneos. Tiene un primer impacto en la zona del abdomen y un segundo impacto en la cabeza. Por la forma de disposición del cuerpo parece que tras recibir el primer disparo, estando en el suelo agarró de la pierna a la asesina mientras esta se dirigía a la ventana tras Michael. Este segundo disparo permitió escapara al hermano.  
Es casi con total seguridad la quinta víctima.
- ✓ Dean estudiaba en el instituto local. Apasionado de las consolas y juegos por Internet. Calificaciones normales.  
Murió en el recibidor de la casa (zona 2). Probablemente fuera la primera o segunda víctima junto a su padre Malcolm. Tiene un impacto frontal que le destroza prácticamente la cabeza.
- ✓ María y Alice, gemelas, también estudiaban en la escuela local con calificaciones excelentes. Ambas participaban en un gran número de actividades extraescolares relacionadas con las matemáticas.  
Las dos niñas son abatidas cuando bajan por la escalera intentando escapar (zona 13). Reciben un impacto cada una en la parte superior de su tronco. A su lado hay dos impactos en la pared.  
Fueron la sexta y séptima víctimas.
- ✓ Claire acudía a la escuela con sus hermanas. Sus calificaciones son normales pero destacaba en sus cualidades artísticas: pintaba con facilidad, tocaba el piano con soltura...  
Sufre un único disparo en la cara por encontrarse atrapada bajo el cuerpo de su madre y no mostrar mas partes del cuerpo susceptible de ser alcanzadas (zona 3).  
Probablemente fue la cuarta víctima.
- ✓ Se desconoce el motivo por el cual el padre, Malcolm, y su hijo, Dean, abrieron juntos las puertas a una hora tan poco normal. Probablemente el hijo estaba desvelado y bajo a comer algo. Esta suposición se debe a que en la cocina había varios vasos con leche.
- ✓ Se observa que en la cocina la madre estaba dando una infusión a la hija Claire. Durante el ataque de la asesina a Dinah y Claire en la cocina de la casa, realiza cuatro disparos que no alcanzan a ninguna. Probablemente debido a los nervios. Uno de esos disparos alcanza el reloj de la pared dejándolo parado en las 2:28:13 horas.
- ✓ Por la cantidad de disparos realizados se da por factible la idea de amunicionar la escopeta mientras subía hacia el cuarto de Clark en el piso superior.
- ✓ Se presupone que cuando las gemelas Maria y Alice bajan por la escalera tras haber muerto su hermano Clark, la asesina realiza cuatro disparos, alcanzando dos de ellos mortalmente a las niñas. Se sabe que fue tras la muerte de Clark por las huellas de las pisadas de Zhang Wei que salen de la casa.
- ✓ Salió de la casa con paso firme pero no corrió, se sabe por las huellas de sus pisadas manchadas de sangre. Son pasos cortos y no zancadas de estar corriendo. Se

acerca a Michael que cojeando intenta alejarse. Se coloca a menos de dos metros y le dispara en la espalda.

- ✓ Tras asesinar a Michael pinta en la calle una serie de dieciséis números: 9 9 2 0 2 2 9 9 8 9 2 1 2 3 3 3. Tras esto, cierra el bote de spray, lo deposita al lado de los números, se sienta y vuela la cabeza con el último cartucho. Ha disparado un total de dieciséis veces. En el cuerpo no guarda más munición.
- ✓ Si los Agentes ya son "minuciosos", se percatarán que las casualidades confluyen de una manera atroz en el asesinato. La hora del reloj al ser impactado es 2:28:13 cuyos números están en la lista y sumados dan 16. Las cartillas de ahorros de la familia coinciden con los números de la lista en diferente orden, las matrículas de los dos vehículos también coinciden, al igual que el número de teléfono de la casa y casualmente de todos los móviles de los asesinados. Una enorme casualidad que no se encuentren otros números y ninguno esté más veces de los que está en la lista pintada por Zhang Wei en el asfalto.

**ACLARACION DESDE LAS SOMBRAS:** Y no estaría de más saber el motivo por el cual Zhang Wei viajó hasta aquí y masacró a la familia Ridgeway... La erspuesta: NINGUNO. Una vez Zhang fue "infectada" por el "virus" supo que tenía que hacerlo. Sin más. Sin motivos aparentes. Puede que fuera simplemente un acto de locura de Zhang Wei o tal vez la propia "ecuación" ordenara esta ejecución por un motivo que los demás desconocen... ¡Pero esto... esto se verá en otro momento!

El plano de la casa de los Ridgeway si lo desean investigar los Agentes es el siguiente:

1. Ropero
2. Entrada
3. Cocina
4. Garaje
5. Taller
6. Aseo
7. Cuarto de lavado
8. Gimnasio
9. Comedor
10. Trastero
11. Salón
12. Pasillo
13. Escaleras

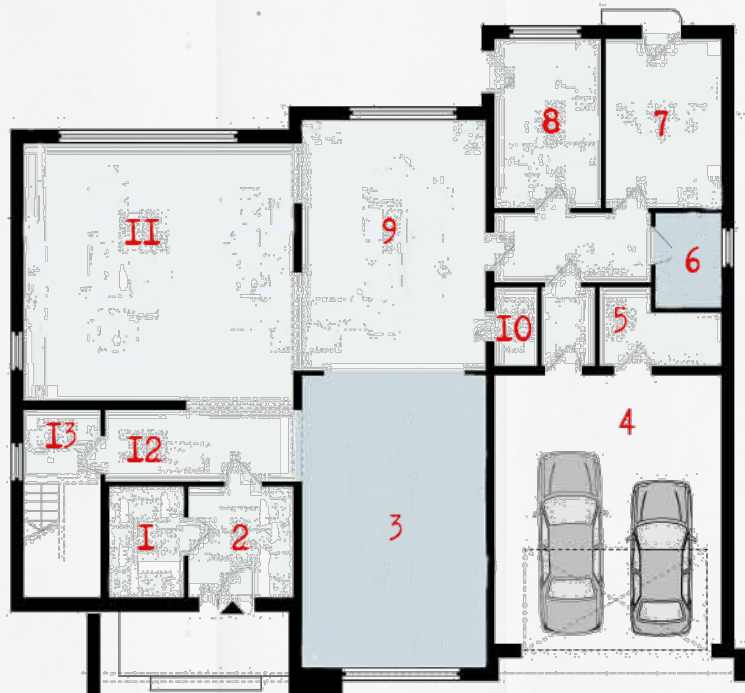

14. Dormitorio de Claire
15. Dormitorio de Malcolm y Dinah
16. Aseo
17. Dormitorio de Michael
18. Dormitorio de Clark
19. Aseo
20. Dormitorio de María y Alice
21. Salón
22. Dormitorio de Dean

# REMINGTON 870

**LUGAR:** 25th Precinct NYPD, New York

**QUIENES:** Indira Herrera

Si los Agentes miran el arma utilizada para cometer los asesinatos, rápidamente se darán cuenta que es una Remington 870 modelo Police, y que evidentemente estaba destinada a una unidad de la policía, en concreto a la comisaría de Nueva York que hay entre Park Avenue y Lexington Avenue en el East Harlem. **ACLARACION DESDE LAS SOMBRAS:** Ni que decir cabe que fue la "ecuación" la que dijo a Wei todo lo que debía hacer, como y cuando, por lo que todo al verse con perspectiva parece un "baile sincronizado" y que todo se hace en el momento justo y de la manera adecuada.

El arma es una escopeta Remington 870 modelo Policial cuyo número de serie es 2022998 (si, son números que aparecen en la listta de Zhang), que está bien conservada, limpia y aceiteada, y acta para su uso inmediato. **ACLARACION DESDE LAS SOMBRAS:** Si se buscan huellas dactilares solo estarán las de Zhang Wei, pues en la comisaría al limpiarla y manipularla se hace con guantes para evitar la corrosión.

Según indica la propia Policía de Nueva York, esta arma permanece en custodia en la propia comisaría del East Harlem y no hay incidencia alguna sobre la misma. La última revisión de la misma ha sido realizada esa misma tarde a las 17:53, tal y como muestra el Parte de Servicio del Agente de Custodia Indira Herrera. **ACLARACION DESDE LAS SOMBRAS:** Otra casualidad es que la hora de la última inspección también suma 16.

La agente Herrera es una veterana con expediente excelente y que pese a las apariencias es totalmente inocente, y no se explica lo que ha podido suceder pues obviamente ha sido en su turno de trabajo, entre las 15 y las 23 horas del día 10, cuando desapareció el arma de la que constató haberla revisado a las 17:53 de ese mismo día.

Ante cualquier pregunta sobre si abandonó la dependencia del armero, primeramente asegurará que en ningún momento lo hizo pero tras un rato podrá rectificar y confirmar que abandonó su puesto por unos instantes debido a un accidente que sucedió en la zona de vestuarios de la propia comisaría.

Si los Agentes desean verificar lo que sucedió en la comisaría solo deberán visionar la grabación de seguridad de las cámaras que dispone el edificio, y llegar a las siguientes conclusiones:

- ✓ A las 23:33 horas del día 10 de Octubre el oficial de guardia se encuentra atendiendo a una persona y no presta atención cuando entra Zhang Wei en la comisaría. **ACLARACION DESDE LAS SOMBRAS:** Si que es casualidad que la hora coincida con los cuatro últimos dígitos de la serie de números escritos por Wei.
- ✓ A las 23:34 horas se produce una caída de tensión de apenas unos segundos en la comisaría y Zhang aprovecha a bajar a la zona privada de la comisaría. Se observa por la cámara de infrarrojos que cruza por delante de una mesa de control pero el agente de guardia no advierte nada. Parece como si la asesina conociera la disposición de las instalaciones y lo que iba a suceder en cada momento.
- ✓ A las 23:34 horas en la zona de vestuarios de mujeres de la comisaría sucede algo y varias personas salen haciendo gestos ostensibles. Parecen estar gritando. Acuden varias personas al vestuario. Zhang está fuera de cámara y no se sabe que puede estar haciendo.
- ✓ A las 23:36 horas una mujer sale del vestuario y llama a la puerta del armero. Tras unos instantes sale la agente Herrera no sin antes meter la clave de seguridad para cerrar desde fuera el recinto. Poco después entra en el vestuario de mujeres. **ACLARACIONES DESDE LAS SOMBRAS:** El código de acceso a la armería es 9920. Más casualidades.
- ✓ A las 23:37 horas se observa a Zhang Wei introducir el código en el panel de acceso y entrar en el armero. Dentro del armero se dirige a



la zona más alejada del mismo y vuelve a introducir un código en otro panel cerrado de donde coge un arma y cierra. **ACLARACIONES DESDE LAS SOMBRAS:** El código del armario es 8921. Vaya, más casualidades.

- ✓ A las 23:38 horas coge una funda para la escopeta y una caja de municiones. Guarda el arma y sale del armero.
- ✓ A las 23:40 horas se observa en la cámara de entrada que el oficial de guardia y otros agentes salen precipitadamente a la puerta de entrada a la comisaría. Instantes después se ve a Zhang Wei salir de allí sin ser observada por nadie.
- ✓ En la cámara del exterior se observa que ha ocurrido un accidente de un camión de reparto que ha colisionado con los coches de patrulla estacionados allí al tener que dar un volantazo para no atropellar a un perro.
- ✓ A las 23:42 horas regresa la agente Herrera a su puesto y no observa nada anómalo.
- ✓ A unos metros de allí, Zhang Wei monta en un vehículo y se aleja de la zona.

9920229989212333

## ZHANG WEI

**LUGAR:** Apartamentos de la Universidad de Columbia  
New York

**QUIENES:** Zhang Wei

### LA FAMILIA DE ZHANG WEI

Los Agentes investigarán con profundidad todo lo relacionado con la asesina, y descubrirán que Zhang Wei no tiene ningún familiar próximo, pues su madre Miriam Wei y su hermana menor Imogen Wei fallecieron en un accidente de tráfico hace tres años en Filadelfia, donde residían, y el padre, Michael Wei, abandonó a la familia hace casi diez años. Si lo buscan, se ha casado y tiene otra familia en San Francisco.

Como puede suceder, los accidentes de la madre y hermana pueden hacer "sospechar" a los Agentes o despistarlos pensando en una "conspiración" contra los Wei... Pero no hay nada de eso, todo ha sido cuestión de mala suerte y nada tiene que ver lo sucedido con Zhang Wei y el accidente de su madre y su hermana.

### EL DIA A DIA DE ZHANG

Si hacen un seguimiento muy por encima de a vida de Zhang Wei, observarán que era una muchacha muy normal con un salario normal como ayudante en el departamento de matemáticas de la Universidad de Columbia donde se había licenciado hace dos años con unas calificaciones excelentes, y quienes la conocen dicen que las matemáticas lo eran todo para ella.

Si los Agentes hacen un seguimiento de sus gastos, ya sea créditos o gastos de su tarjeta bancaria, pueden observar que Zhang es un reloj con sus costumbres y gastos. Incluso el mismo día 10 de Octubre sigue la misma rutina diaria: desayuna a las 07:00 en la cafetería de la universidad, trabaja hasta las 13:00 en el departamento de matemáticas, almuerza a esa hora en el mismo lugar y vuelve al trabajo hasta las 20:00 o 21:00 horas. De camino a su apartamento solía coger comida para llevar en los mismos establecimientos de semana en semana. Como hemos dicho, funcionaba como un reloj.

### SUS AFICIONES

Zhang Wei siempre ha estado inmersa entre números, la apasionan y lo reconoce, se integra en grupos de redes sociales de "fanáticos" de las ciencias y en especial de las matemáticas. No está inscrito en ninguna asociación, gimnasio... Nada de nada fuera de su propio y bastante limitado mundo.

9920229989212333

# UNIVERSIDAD DE COLUMBIA

**LUGAR:** Universidad de Columbia, New York

**QUIENES:** Lindsay Beema

La prestigiosa Universidad de Columbia se encuentra en el alto Manhattan de New York, y es donde Zhang Wei se licenció en Matemáticas Aplicadas y en Física Aplicada para posteriormente comenzar a trabajar en la misma.

Si los Agentes solicitan información sobre Zhang Wei, la Señorita Lindsay Beema les atenderá en todo lo que precisen, siempre que cuenten con una Orden Judicial para poder desvelar información de su investigadora Wei o realizar un registro del apartamento donde residía.

En el caso de advertir la Señorita Beema que la muerte de Wei puede manchar la reputación de la universidad, rápidamente buscará un "argumento" del tipo "enferma mental" y que era claramente imposible de percibir en su faceta de investigación con un trato nulo con los alumnos de la universidad. Es decir, que nunca un alumno se encontró en peligro pues ninguno tuvo tratos con la investigadora.

Los Agentes pueden dejar claro que en ningún momento saldrá a la luz nada que tenga que ver con Zhang Wei y la universidad de Columbia, salvo un contrato laboral por investigación, Lindsay Beema colaborará con los agentes de buen grado y puede pasar por alto algunos formalismos para dejarles ver la residencia de Wei.

## DEPARTAMENTO DE MATEMATICAS

**LUGAR:** Departamento de Matemáticas de la Universidad de Columbia  
New York

**QUIENES:** Lindsay Beema

Desde que se licenció, su trabajo ha estado centrado en los números primos, en concreto en todo lo relacionado con los números primos de Mersenne, de los cuales solo se conocen cuarenta y ocho, pues son números primos compuestos por muchos dígitos. **ACLARACIONES DESDE LAS SOMBRAS:** Esta es una explicación bastante pobre sobre dichos números, pero válida para describirlo en el Capítulo.

El trabajo de Wei era prácticamente independiente, aunque estaba bajo la supervisión de Thomas Iverson, y se centraba en la creación de una "fórmula" o modelo matemático y de un software informático, capaz de generar grandes números primos en torno a los catorce millones de dígitos. Ese era su trabajo dentro del departamento, pero era lento y con resultados poco relevantes, lo cual hizo que fuera bastante frustrante para ella y así se lo había hecho ver a la universidad. De esto puede dar buena cuenta Lindsay Beema, aunque por parte del departamento no se había tomado ninguna decisión.

## LA CAFETERIA DE LA UNIVERSIDAD

**LUGAR:** Apartamentos de la Universidad de Columbia  
New York

**QUIENES:** Chiara Desjardin  
Molly de Ravin

Si van a la cafetería de la universidad, les comentarán que es cierto que Zhang desayunaba y comía habitualmente allí, y algunos camareros o cocineros les pueden indicar que casi siempre estaba con algunas amigas: Molly de Ravin y Chiara Desjardin.

Realmente las únicas personas que trataban con Zhang eran sus dos amigas Molly y Chiara, que se muestran muy tristes y sorprendidas por lo sucedido. Las dos amigas son pareja y también trabajan en la universidad, en distintos departamentos de ciencias, que conocían a Zhang casi desde los primeros años de universidad.

Si se las presiona o comentan que Zhang era amante del padre o del hijo de la familia Ridgeway, ambas se enfadarán y aclararán que Zhang era lesbiana, cosa que al igual que ellas, no ocultaba. Y no la han conocido ninguna relación duradera salvo la

que mantuvo con la propia Molly y muy pocas puntuales. **ACLARACIONES DESDE LAS SOMBRAS:** De sus amigas solo puede sacarse en claro que los asesinatos no fueron pasionales, o al menos no con los varones de la familia. Comprobar cualquier relación de Zhang con la madre es prácticamente imposible, pues evidentemente no la hubo jamás.

## EL APARTAMENTO DE WEI

**LUGAR:** Apartamento de Zhang Wei en la Universidad de Columbia  
New York

**QUIENES:** Lindsay Beema

Los Agentes pueden desear registrar el apartamento de Wei, que se encuentra en una zona próxima a la universidad y es propiedad de la misma, y si cuentan con una orden judicial la Señorita Beema no les pondrá ninguna objeción.

El apartamento es pequeño, con una cocina integrada con un amplio salón, un dormitorio no demasiado grande y un baño realmente pequeño. No hay demasiada decoración que no sea la que tenía el apartamento cuando lo alquiló Wei y todo está bastante ordenado, salvo una mesa de estudio bastante grande con un ordenador de sobremesa, un montón de libros y papeles, y un caballete con una pizarra borrable. Si investigan con más detenimiento esto es lo que pueden averiguar:

- ✓ El ordenador de Wei no está en condiciones óptimas, haciendo mucho ruido al iniciarse y no tiene contraseña de acceso, con todas las carpetas y archivos a la vista. No hay nada oculto en este equipo. Además hay un acceso directo al correo de Google de Wei, por lo que tampoco hace falta mucho para llegar al mismo. Una vez dentro de Gmail verán que envió un correo el día 10 de Octubre a las 18:52 horas a la lista de correo "mathgeeks@googlelists.com", donde cuenta paso a paso como solucionar la ecuación de Laqueus. Este grupo de Google es para aficionados a las matemáticas y los códigos, pero solo tiene doce seguidores.
- ✓ Los papeles que se encuentran diseminados por toda la mesa revelan cosas interesantes, en concreto los que se encuentran "más arriba" del montón. Si los Agentes son meticulosos encontrarán varias anotaciones subrayadas y con trazos muy fuertes, en los que tras numerosos y complejos cálculos anota "23:33" y unos números que parecen indicar una latitud y longitud. Si la comprueban rápidamente les indicará donde está la comisaría del East Harlem. Tras esto hay más anotaciones donde se dan las horas siguientes de acontecimientos concretos y los códigos tanto de la armería como del armero. **ACLARACIONES DESDE LAS SOMBRAS:** Todo esto debe ser obvio para los Agentes y hacerles pensar que Wei podía "vislumbrar" el futuro.
- ✓ En la pizarra encontrarán un sinfín de fórmulas y cálculos matemáticos, totalmente desordenados y algunos ilegibles, pero que vienen a constatar el resultado de los 16 dígitos primos que encontraron al lado del cadáver de Zhang Wei.
- ✓ Por último, tiene un original de un libro escrito en latín titulado "Admiratio Plures Libri" de Fascius Claudan, y junto al mismo hay unos folios muy usados y anotados, que son la traducción al inglés de dicho libro realizados por la propia Zhang Wei. Al principio Wei se interesó en las teorías de Claudan por si le eran útiles para su trabajo con los números primos de Mersenne, pero poco a poco el interés se fue cambiando. El libro si consultan por Internet no les dirá nada destacable, salvo que Fascius Claudan era un sabio, un científico y un esotérico que jamás destacó mientras vivió y que el misterio de la ecuación de Laqueus es "minoritariamente" estudiada, aunque sobre Fascius Claudan se explicará más en el siguiente apartado.

Si algún Agente mira el libro con algo más de detenimiento encontrará unas cuantas cosas interesantes:

- Una anotación a bolígrafo en un margen que indicará la fecha y la hora en la cual el Agente lo descubre y unas palabras:

00:00 Hora y Minutos de cuando lo descubran

01/01 Mes y Año de cuando lo descubran

Agente ... Agente que lo descubra

Se que no lo entenderán pero el futuro debe cumplirse

- Otras anotaciones que debiera hacer pensar a los Agentes son dos simples palabras en diferentes páginas y con poca relación al texto adjunto: "Raziel", "Claudan Elegido Clavícula de Salomón" y "Ridgeway Teanock".

**ACLARACIONES DESDE LAS SOMBRAS:** Estas anotaciones debieran dejar claro que en el asesinato "aleatorio" de Zhang Wei no es así y que lo hizo por algún propósito. Y debe hacerles pensar que los sucesos que ocurrirán a partir de ese momento tampoco deben considerarse "casuales". ¿Y cual pudo ser ese futuro? Zhang Wei observó que alguien que residía en la casa de los Ridgeway en Teanock evitaría que se abriesen los portales en un futuro próximo y sintió que eso no era bueno. La influencia de Raziel provocó que hiciera todo lo que hizo para asesinar a los Ridgeway, aunque su molestia futura la provocaban las hermanas María y Alice que en un futuro probable lucharían en contra de los planes de Ajana y por tanto de Raziel.

9920229989212333

## FASCIUS CLAUDAN

**LUGAR:** New York

**QUIENES:** Zuleikha Comox

Esta parte solo puede ser investigada por los propios Agentes o por la Agente Especial Zuleikha Comox, al ser la única con conocimientos matemáticos que pueda verse interesada por la "ecuación" y su enigmático creador, un matemático del siglo XVI del que se sabe bastante poco:

Realmente poco es lo conocido de este enigmático personaje nacido en Bruselas en 1.536, este matemático y astrónomo, fue considerado por algunos como un sabio a la "antigua usanza" y tal vez por este "saber general" fue muy apreciado como consejero por los nobles. Realizó pequeños avances científicos y tecnológicos durante su corta vida, pues falleció en el año 1.561, cuando apenas contaba 25 años.

En estos años compaginó sus viajes por buena parte de Europa, el norte de África y la parte central de Asia, con escribir sobre diversos temas científicos, tecnológicos y algunos que podemos considerar como filosóficos. Su obra más destacada es el "Libro de las Muchas Maravillas" o "Admiratio Plures Librei", un libro complicado de entender y que es difícilmente clasificable. Muchos de los estudiosos de esta figura aseguran que sus viajes por estos recónditos lugares sacaron lo peor de el, mezclando ciencia y magia como algo "indisoluble", hasta que muchos consideraron que estaba loco y lo despreciaron.

A principios de su carrera se centró en la astronomía, en la mecánica y en las máquinas, siendo recordado como un inventor de cosas cotidianas, algunos dicen que era un inventor de pequeñas cosas: como nudos, varios mecanismos de poleas y algunas máquinas para bombear agua. Aun así y a pesar de la desaparición de casi todas sus anotaciones, permanecen unos legajos del propio Claudan sobre lo que se ha denominado la "ecuación Laqueus", un rompecabezas matemático que dijo haber aprendido junto a unos pocos elegidos sobre la "sabiduría del viejo Rey Sabio Salomón".

Muchos matemáticos y muchos criptógrafos desde el siglo XVII han pasado innumerables horas de estudio sobre dicho enigma y todos con poco o ningún éxito, hasta el punto de ser "estudiada" actualmente con ordenadores capaces de realizar millones de cálculos por segundo, y el resultado ha sido el mismo. No se ha logrado encontrar una "grieta" por la cual comenzar a comprender este enigma. En la actualidad nadie ha reclamado públicamente haber comprendido la ecuación y mucho menos, haberla resuelto.

En la actualidad, la obra escrita de Fascius Claudan está prácticamente desaparecida y tan solo queda una copia original de su libro "Admiratio Plures Libri" en la biblioteca de la Universidad de Bruselas. Se hicieron cien copias en facsímil del mismo a finales del siglo pasado debido a una exposición que realizó la propia universidad sobre misterios criptográficos y matemáticos.

## en las Sombras

Como ya hemos comentado, los Elegidos protegieron el secreto de Salomón para que Raziel o ningún otro se apropiara de mismo y mucho menos lo "desvelara". Pero no todos los custodios vencieron su curiosidad y un

Elegido llamado Fascius Claudan manipuló hábilmente la "Clavícula", copió lo que allí encontró y estudió hasta desentrañar el secreto. Esa investigación la fue plasmando en su libro "Admiratio Plures Libri" o "El libro de las Muchas Maravillas", donde explicaba, si se puede llamar así, la manera de hacer o crear estas "muchas maravillas" a través de lo que denominó la "ecuación Laqueus". Un secreto oculto dentro de otro secreto, pues hasta el día de hoy nadie ha logrado desvelar como resolver dicha ecuación.

De ahí que antes de morir escribiera en su "locura" que había "aprendido junto a unos pocos Elegidos sobre la sabiduría del viejo Rey Sabio Salomón", en clara alusión a su pertenencia a los Elegidos y que había "visto" la "clavícula de Salomón". Sobre esto, los miembros de Electus no saben nada y todo lo que les digan será un descubrimiento sobre las "grietas" que tiene su plan de proteger este conocimiento de Raziél.

9920229989212333

## LA ECUACION LAQUEUS

**LUGAR:** New York

**QUIENES:** Zuleikha Comox

Es en este momento cuando los Agentes pueden constatar que la "ecuación de Laqueus" no es simplemente una ecuación más, y que su conocimiento puede ser el mayor "desastre" que la humanidad haya sufrido si llega a manos de Raziél o de los suyos.

Además, cualquier persona con unos conocimientos sólidos de matemáticas puede llegar a comprender la "ecuación" y los efectos de este conocimiento, como se verá más adelante, son altamente peligrosos. **ACLARACIONES DESDE LAS SOMBRAS:** Los Agentes, al ser descendientes de Sacra, un Han, no se ven afectados por la "locura" de comprender la ecuación y pueden comenzar a entender como utilizarla, aunque eso atraerá a Raziél como la miel a las moscas.

Si los Agentes han confiado en Zuleikha Comox para entender o al menos estudiar la "ecuación de Laqueus", según pasen las horas su "infección" será mas clara hasta llegar a un punto de no retorno.

### DÍA 11

La Agente Comox inspeccionará la escena del crimen con los 16 dígitos y comprobará los correos de Gmail de Zhang Wei como parte de su rutina de investigación dentro del protocolo de su departamento, aunque no se lo ordenen directamente. Por la tarde irá a su apartamento en Brooklyn para "estudiar" el caso.

A la mañana siguiente se la observará cansada y con ojeras de haber descansado poco.

- ✓ **Si se interrumpe a la Agente Comox el mismo día 11:** La Agente Comox tendrá evidentes signos de fatiga y estrés, aunque no entiende el motivo por el simple hecho de estudiar "que pueden significar los números escritos por la asesina". Con tratamiento psicológico se olvidará del asunto y no pasará más.

### DÍA 12

**Por la mañana:** La Agente Comox buscará la manera de volver al escenario del crimen y volver a inspeccionarlo todo, observará el reloj de la cocina, la cantidad de disparos realizados, la coincidencia de las cartillas de ahorro, de las matrículas de los coches, de los números de teléfonos...

Saldrá apresuradamente de allí con la cara desencajada. No entiende lo que sucede pero los cálculos que su cabeza hace para desentrañar la "ecuación" comienzan a hacer efecto.

- ✓ **Si se interrumpe a la Agente Comox el mismo día 12 por la mañana:** Es notorio que la Agente está preocupada por algo y comienza a notarse su obsesión, hablando continuamente de extrañas relaciones entre la secuencia de números y patrones de acontecimientos. Este es el punto de no retorno para la Agente Zuleikha Comox, pues de apartarla en este momento y tras un periodo de tratamiento en un centro especializado, retornará a su trabajo sin mayores problemas.

**Por la tarde:** La Agente Comox acudirá a su oficina en New York y pasará la tarde anotando en su tablet las horas de entrada y salida del personal de la oficina, de los visitantes... Mira constantemente el reloj, realiza operaciones en su tablet y anota resultados... A media tarde estará eufórica y difícilmente será capaz de explicar lo que estaba haciendo.

- ✓ **Si se interrumpe a la Agente Comox el mismo día 12 por la tarde:** No entenderá el motivo por el cual la mandan abandonar la investigación y si la internan, pues está claro que no está bien, hará lo posible por escaparse.

## DÍA 13

**Por la mañana:** La Agente Comox sabe lo que tiene que hacer y sabe que los Agentes mandarán internarla en un psiquiátrico. Eso no entra dentro de sus planes y se esconderá por New York, no sin antes haber destruido su portátil y anotaciones. Solo se llevará su tablet que utilizará solo con wifi público, no llevará su móvil, ni utilizará tarjetas de crédito, ni su vehículo... Encontrarla será un desafío para los Agentes.

- ✓ **Si se interrumpe a la Agente Comox el mismo día 13 por la mañana:** Si los Agentes logran encontrarla, Comox sabrá perfectamente como, cuando y donde llegarán los Agentes para capturarla, contando con una terrible ventaja táctica. Si logran atraparla con vida se hará la inocente y sobrepasada por la situación, pero en cuanto se confíen asesinará a quien la impida hacer lo que desea. Sea quien sea.

**Por la tarde:** La Agente Comox acudirá a la oficina central de la Agencia, si aun no está en "busca y captura", y entrará en la zona de servidores informáticos, provocando un pequeño incendio a través de un explosivo gel del cual dispone en su departamento de criminalística. El teléfono que recibirá la llamada y actuará de iniciador del explosivo es el 212-333-0229, casi el mismo que los números de la solución de Laqueus.

- ✓ **Si se interrumpe a la Agente Comox el mismo día 13 por la tarde:** Si se intenta parar a la Agente Comox solo podrán hacerlo capturándola y sedándola, o directamente eliminándola. Su "infección" ya es completa y en su cabeza realiza constantes cálculos que la permitan visionar más allá del presente, realizando miles de cálculos que anticipen lo que puede suceder.

## en las Sombras

Las cifras reveladas por la ecuación Laqueus es una "trampa" para el cerebro de los humanos, incapaces de manejar la cantidad de información que proporciona y las probabilidades que suceda algo. Esta grieta que permite ver la "realidad probable" y por lo tanto anticiparse al "futuro probable" para aprovecharse del mismo o variarlo, pero el coste es la locura más inmediata al mirar tu futuro, el de los tuyos y el del mundo, lo cual es demasiada información para los humanos. Solo los Agentes, que tienen parte de alienígenas pueden evitar su locura.

Cualquier persona con una habilidad matemática considerable puede "resolver" la ecuación Laqueus y verse "infectado", llegando a concebir la realidad como el resultado de miles de cálculos que resuelven un "patrón de lo que probablemente sucederá" y observan cada "pieza" de la realidad como si fueran números, secuencias de números, que sumados, restados, multiplicados o divididos enlazan o descubren una nueva realidad. Para explicarlo de una manera sencilla podemos decir que si la realidad es un rompecabezas, quien comprende la ecuación Laqueus sabe donde encajaría cada pieza.

La locura que implica este conocimiento lleva a la autodestrucción, pues todos los que han descubierto la ecuación Laqueus tienen una sensación constante de temor, como si todo el mundo se estuviera centrando en ellos, como si de las estrellas les llegaran susurros y les espíaran... Y algo hay de verdad, pues Raziél "siente" el poder del conocimiento perdido, lo busca y cuanto más tiempo pasa más cerca está de encontrarlo, pero además, los "infectados" sin saberlo pretenderán cambiar un futuro probable que sienten adverso, y obviamente sus actos serán favorables a Raziél.

¿Y como se puede representar esto en el Capítulo? Pues lo primero es intentar crear un modelo por "niveles" de infección para que no todos los "infectados" lo estén a un mismo grado, y aunque tal vez no sea demasiado "realista" sí que puede llegar a ser práctico. Estos niveles están pensados para ser utilizados con los Actores

de Reparto y no con los Agentes, por lo que se explicarán para estos primeros:

#### NIVEL 1

**Mantenida:** Sí durante dos horas.

**Instantánea:** Sí

**Tirada:** Matemáticas a Normal.

**Tirada de Defensa:** Solo si es una persona se puede "defender" de este "poder". Si esta persona saca un 20 en un 1D20, evitará que el "infectado" perciba lo que probablemente pueda hacer esa persona el próximo asalto.

**Descripción:** Puede percibir lo que probablemente suceda en las próximas dos horas y actuar en consecuencia, pudiendo "alterar" dos sucesos, como pudiera ser que la puerta de trasera de la comisaría se quedara abierta y el guardia que esta a la puerta decida ir al baño...

Cuando además la acción esté relacionada con terceras personas, al haber "previsto" sus acciones, tendrá un +3 a la Iniciativa y un +2 a cualquier tirada durante el próximo asalto.

#### NIVEL 2

**Mantenida:** Sí durante cinco horas.

**Instantánea:** Sí

**Tirada:** Matemáticas a Normal.

**Tirada de Defensa:** Solo si es una persona se puede "defender" de este "poder". Si esta persona saca un 20 en un 1D20, evitará que el "infectado" perciba lo que probablemente pueda hacer esa persona el próximo asalto.

**Descripción:** Puede percibir lo que probablemente suceda en las próximas cinco horas y actuar en consecuencia, pudiendo "alterar" tres sucesos, como pudiera ser que la puerta de trasera de la comisaría se quedara abierta, el guardia que esta a la puerta decida ir al baño y se olvide el arma sobre la mesa...

Cuando además la acción esté relacionada con terceras personas, al haber "previsto" sus acciones, tendrá un +5 a la Iniciativa y un +3 a cualquier tirada durante el próximo asalto.

#### NIVEL 3

**Mantenida:** Sí durante once horas.

**Instantánea:** Sí

**Tirada:** Matemáticas a Normal.

**Tirada de Defensa:** Solo si es una persona se puede "defender" de este "poder". Si esta persona saca un 20 en un 1D20, evitará que el "infectado" perciba lo que probablemente pueda hacer esa persona el próximo asalto.

**Descripción:** Puede percibir lo que probablemente suceda en las próximas once horas y actuar en consecuencia, pudiendo "alterar" cinco sucesos, como pudiera ser que la puerta de trasera de la comisaría se quedara abierta, el guardia que esta a la puerta decida ir al baño, se olvide el arma sobre la mesa, se resbale rompiéndose la pierna y el circuito cerrado de grabación se averíe...

Cuando además la acción esté relacionada con terceras personas, al haber "previsto" sus acciones, tendrá un +7 a la Iniciativa y un +5 a cualquier tirada durante el próximo asalto.

Puede unirse completamente como sí fuera una "mente colmena" a los "infectados" de "menor nivel" y hacer como de "nodo" de los mismos, compartiendo información instantáneamente.

#### NIVEL 4

**Mantenida:** Sí durante veintitrés horas.

**Instantánea:** Sí

**Tirada:** Matemáticas a Normal.

**Tirada de Defensa:** Solo si es una persona se puede "defender" de este "poder". Si esta persona saca un 20 en un 1D20, evitará que el "infectado" perciba lo que probablemente pueda hacer esa persona el próximo asalto.

**Descripción:** Puede percibir lo que probablemente suceda en las próximas veintitrés horas y actuar en consecuencia, pudiendo "alterar" siete sucesos, como pudiera ser que la puerta de trasera de la comisaría se quedara abierta, el guardia que esta a la puerta decida ir al baño, se olvide el arma sobre la mesa, se resbale rompiéndose la pierna, el circuito cerrado de grabación se averíe, se produzca una alarma de fuego y no funcionen los sistemas de extinción de incendios...

Cuando además la acción esté relacionada con terceras personas, al haber "previsto" sus acciones, tendrá un +11 a la Iniciativa y un +7 a cualquier tirada durante el próximo asalto.

Puede unirse completamente como sí fuera una "mente colmena" a los "infectados" de "menor nivel", hacer

como de "nodo" de los mismos, compartiendo información instantáneamente y si lo desea ordenarles acciones a los mismos que cumplirán sin más.

#### NIVEL 5

**Mantenida:** Sí durante cuarenta y siete horas.

**Instantánea:** Sí

**Tirada:** Matemáticas a Normal.

**Tirada de Defensa:** Solo si es una persona se puede "defender" de este "poder". Si esta persona saca un 20 en un 1D20, evitará que el "infectado" perciba lo que probablemente pueda hacer esa persona el próximo asalto.

**Descripción:** Puede percibir lo que probablemente suceda en las próximas cuarenta y siete horas y actuar en consecuencia, pudiendo "alterar" once sucesos, como pudiera ser que la puerta de trasera de la comisaría se quedara abierta, el guardia que esta a la puerta decida ir al baño, se olvide el arma sobre la mesa, se resbale rompiéndose la pierna, el circuito cerrado de grabación se averíe, se produzca una alarma de fuego, no funcionen los sistemas de extinción de incendios, las puertas cortafuegos se queden bloqueadas, que el señor Smith corra en dirección hacia donde estás, le dispares justo en el momento preciso a través de la puerta y seas desalojado por los bomberos debido al incendio...

Cuando además la acción esté relacionada con terceras personas, al haber "previsto" sus acciones, tendrá un +13 a la Iniciativa y un +11 a cualquier tirada durante el próximo asalto.

Puede unirse completamente como si fuera una "mente colmena" a los "infectados" de "menor nivel", hacer como de "nodo" de los mismos, compartiendo información instantáneamente, si lo desea ordenarles acciones a los mismos que cumplirán sin más y en caso extremo, transferir su consciencia o "poseer" a los de "nivel" inferior.

9920229989212333

## LA LISTA DE CORREOS

**LUGAR:** Apartamento de Zhang Wei, New York

**QUIENES:** Zuleikha Comox  
Ciaran Conor

Dentro del ordenador de Zhang Wei, la única filtración que pueden observar de la "ecuación" es a un grupo de Google de aficionados a las matemáticas y la criptografía, compuesta por once miembros muy diferentes entre ellos y que no se conocen personalmente, pese a que muchos viven muy próximos. La lista es "mathgeeks@googlelists.com".

El grupo es bastante activo, con numerosos mensajes con ecuaciones, rompecabezas... y permanece abierto para cualquiera que lo desee solicitándoselo al administrador del grupo, Joshua Sward. Aunque es evidente que solo ha tendido diez peticiones para formar parte del mismo. Los componentes del grupo de Google son los siguientes:

- ✓ August Fletcher. 13 años. Estudiante en la Escuela Brinkman, Brooklyn, New York.
- ✓ Chris Phillbeck. 44 años. Ingeniero informático en Googleplex. Reside en Santa Clara, California.
- ✓ Jeff Tumlinson. 51 años. Químico en GreenTerra. Reside en Russellville, Arkansas.
- ✓ Joshua Sward. 31 años. Desempleado. Reside en Staten Island.
- ✓ Mylene Kuder. 24 años. Ingeniera de Energía en Exxon Mobil. Reside en San Antonio, Texas.
- ✓ Nelsan Mehaffey. 38 años. Biologo y físico de Greenpeace. Reside en Londres, Inglaterra.
- ✓ Polly Casselman. 29 años. Profesora de matemáticas en la escuela Brinkman de Brooklyn. Reside en Brooklyn, New York.

- ✓ Terry Badek. 56 años. Maestro de ajedrez. Reside en Greenwich Village en Manhattan, New York.
- ✓ Vanessa Izzi. 22 años. Bioquímica en GreenTerra. Reside en Russellville, Arkansas.
- ✓ Yunjin Markell. 29 años. Especialista en seguridad informática freelance. Reside en Chinatown en Manhattan, New York.
- ✓ Zhang Wei. 25 años. Adjunta del Departamento de Ciencias Aplicadas de la Universidad de Columbia. Reside en Morningside Heights en Manhattan, New York.

Sobre lo que investigan los Agentes verán que Zhang Wei envió un mensaje a las 18:52 horas del día 10 de Octubre en el que desvelaba como solucionar la ecuación de Laqueus con unos pasos realmente sencillos. Para cuando los Agentes lo inspeccionen, ninguno del grupo ha contestado nada, y por desgracia, tampoco lo hará ninguno.

Desde este momento los Agentes deberán decidir como hacer las cosas, es decir, si van ellos personalmente a "capturar" a cada miembro de la lista, salvo al "británico" Nelsan Mehaffey, o delegan en otros Agentes del FBI ciertas intervenciones. **ACLARACIONES DESDE LAS SOMBRAS:** Evitando el "realismo" se pueden preparar las acciones de los Agentes para que puedan intervenir en todas y cada una de ellas.

9920229989212333

## LOS CASOS AISLADOS

**LUGAR:** Staten Island, New York

**QUIENES:** Joshua Sward - Nivel 2 de "infección" de la ecuación de Laqueus

Es el primero en leer la solución enviada por Zhang Wei de la ecuación Laqueus y es el primero en ser víctima de la misma, y para cuando los Agentes investiguen sobre Joshua Sward el resultado será que para él y su familia ya es tarde.

En el momento que soliciten información sobre Joshua Sward les llegará información "actual" de la policía de New York, en la cual especifican que en una casa unifamiliar de Staten Island han muerto en un incendio todos sus ocupantes: Joshua Sward de 31 años, su esposa Anetta Sward de 30 años, la hija de ambos Evelyn Sward de 5 años y el hijo Anthony Sward de 2 años. Aun no se puede verificar el origen del fuego pero todo indica a que ha sido provocado.

Según pasen las horas el forense descubrirá que todos los fallecidos tienen un disparo en la cabeza de un arma de calibre 22 y que esta aun no se ha encontrado en el registro de los restos por parte de la policía científica. Cada miembro de la familia tiene cuatro disparos en su cuerpo, aunque los del padre solo uno de ellos es mortal. Si que puede confirmar que la casa fue incendiada intencionadamente por los indicios de gasolina en prácticamente todas las habitaciones.

**ACLARACIONES DESDE LAS SOMBRAS:** ¿Qué ha sucedido? Lo que los Agentes pueden presuponer es la verdad. El padre, Joshua Sward, tras leer la solución de Zhang Wei de la ecuación se "infectó" y la locura le sobrevino con rapidez. Lo que vio de su futuro no le gustó. Abandonado por su familia por no encontrar trabajo. Se vio solo y decidió evitar ese futuro. Asesino a su esposa mientras descansaba y al resto aprovechando que sus hijos confiaban en su padre. Todos murieron de disparos en la cabeza con un rifle del 22. Roció la casa con gasolina y la prendió fuego. Sentado mientras veía como todo se destruía se disparó una vez en cada pierna, otra en el estómago y una final en la cabeza. Había realizado 16 disparos cuando todo terminó.

**LUGAR:** Greenwich Village, New York

**QUIENES:** Terry Badek - Nivel 5 de "infección" de la ecuación de Laqueus  
Señores Olyphant

Este es el peor de los casos sucedidos. Terry Badek, un prestigioso Maestro de Ajedrez entendió la ecuación en un grado mucho mayor que el resto de compañeros del grupo de matemáticos y observó mucho más allá de lo "previsible" volviéndole completamente loco. Observó la llegada de los alienígenas a la tierra y lo que hicieron por la misma, fue testigo de la "muerte" de Raziél y también de su resurrección, y vislumbró diversos futuros. Y eligió el que mejor convenía a alguien como él, un futuro

que traería la destrucción de la tierra y de los hombres. Contactó con Russell Freeman, hablándole directamente de conocer un secreto que debería conocer Raziél. Esto alertó al CEO de Ajana y mandó un grupo de cuatro soldados Olyphant a por el señor Badek.

Cuando los Agentes lleguen a la casa del señor Badek en el Greenwich Village verán que a la puerta están llamando los "hombres de Ajana" y si estos se percatan usarán todo su arsenal para destruir a los Agentes. A partir de aquí puede suceder casi cualquier cosa... **ACLARACIONES DESDE LAS SOMBRAS:** Si los Agentes deciden que sea la policía u otros miembros de la Agencia quienes acudan a buscar a Terry Badek, se deberá tener en cuenta a partir de ahora que la miembro de Electus Misia Crocenera evitará que Raziél se haga con los conocimientos de Badek pero a costa de su propia vida.

Si los Agentes impiden el plan de Badek de traer la miseria a la tierra y "que se joda el mundo", intentará pactar con los propios Agentes... Les propondrá contarles los secretos que necesiten a cambio de la "libertad"... Les dirá algo que deséen conocer para que sepan que es real lo que dice y que les contará mucho más si le dejan libre. **ACLARACIONES DESDE LAS SOMBRAS:** Si le dejan libre por contarles secretos, que serán reales, volverá a suceder lo que decíamos anteriormente y la miembro de Electus Misia Crocenera evitará que Raziél se haga con los conocimientos de Badek pero a costa de su propia vida. Esto no gustará nada a los miembros de Electus restantes y se lo dejarán muy claro a los Agentes. Si se diera el caso de "rebelión" por parte de los Agentes, los miembros de Electus pueden darles un "escarmiento" como "anularles" sus Capacidades gracias a una vacuna que elimina su parte de ADN alienígena o si la cosa va a mayores, deshacerse de los Agentes por dejar de ser útiles... Pero cada Director puede aplicar lo que mejor crea para su grupo...

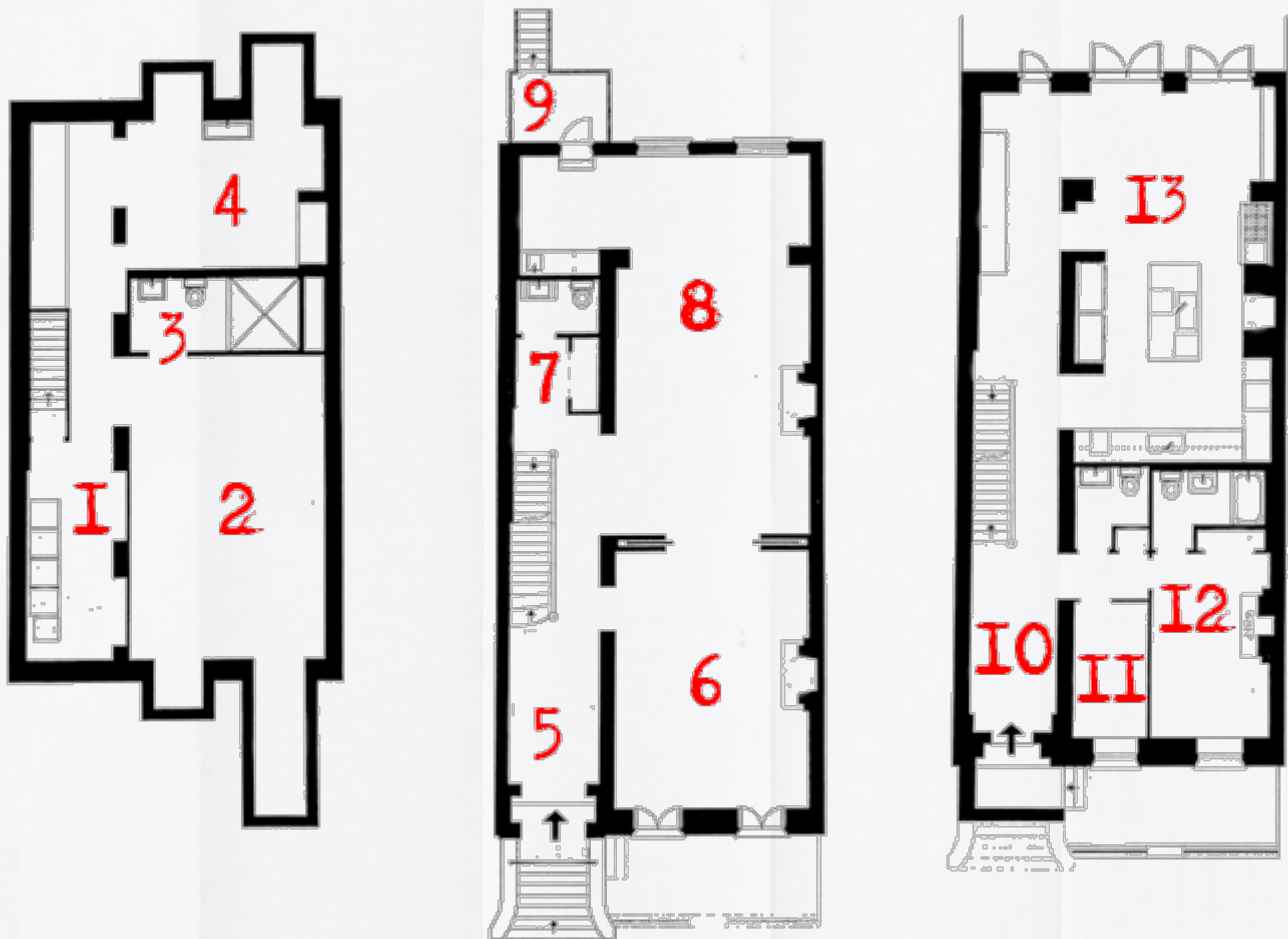

1. Lavandería y secado
2. Gimnasio
3. Aseo
4. Despacho
5. Entrada
6. Cocina
7. Alacena

8. Comedor
9. Salida al patio
10. Salida a la terraza
11. Vestidor
12. Dormitorio de Terry Badek
13. Salón

9920229989212333

# ESCUELA BRINKMAN

**LUGAR:** Brooklyn, New York

**QUIENES:** August Pletcher - Nivel 1 de "infección" de la ecuación de Laqueus  
Polly Casselman - Nivel 3 de "infección" de la ecuación de Laqueus

Los Agentes cuando pregunten sobre August Pletcher o Polly Casselman recibirán por la radio que en estos momentos ambos están como rehenes de un grupo que ha tomado la escuela Brinkman y hasta el momento se desconocen sus pretensiones. **ACLARACIONES DESDE LAS SOMBRAS:** Esta escena puede retrasarse o adelantarse a necesidad del Director, con la disculpa de darles las direcciones de su domicilio, asegurarse donde están...

Ni que decir que son ambos "infectados" los secuestradores, y que los dos "sabían" lo que debían hacer como si pertenecieran a un mismo mecanismo. Ambos son parte de la escuela Brinkman, Polly como parte del cuerpo docente y August como alumno muy aventajado, hasta el punto de ser el "ojito derecho" de la profesora Casselman y la razón por la que August Pletcher fue admitido en el grupo de matemáticos de Google pese a su edad. **ACLARACIONES DESDE LAS SOMBRAS:** Si los Agentes capturan al menos a uno de los dos con vida, puede decirles que ha visto en lo que se convertirán muchos de los que allí estudian y no deben dejarles que se resistan al futuro. Realmente solo sienten que algunos de la escuela serán perjudiciales a un futuro próximo y no merece la pena dejarles que lo sean. Y es que en uno de los futuros "probables" algunos alumnos se enfrentarían a la voluntad de Raziel y lograrían evitar que los portales se abriesen, aunque eso los "infectados" lo desconocen.

¿Qué ha sucedido en la escuela Brinkman? Tanto Polly como August se han colocado unos chalecos explosivos con mecanismo de "hombre muerto", es decir, cada tres minutos deben introducir un código de cuatro cifras o literalmente explotarán, tras esto han entrado en la escuela y colocado explosivo plástico en las puertas de acceso al edificio (zonas 13 y 1) y algunas que consideran clave, como en las escaleras de acceso de la planta baja a la primera (próximas a la zona 20), colocando sensores de movimiento como iniciadores del explosivo. Mientras obligaban a los profesores y alumnos del planta baja a cumplir sus órdenes han asesinado a doce personas, encerrando al resto en diversos lugares de la primera planta y colocado a muchos alumnos bien atados con bridas como "muros" frente a las ventanas para evitar disparos de francotiradores, a estos y algunos otros han colocado explosivos conmutados con el chaleco de August Pletcher por si le "pasara algo". Si hay que describir la situación es MALA, MUY MALA. **ACLARACIONES DESDE LAS SOMBRAS:** ¿Y como han conseguido los explosivos? El padre de August es constructor especializado en demoliciones controladas y en su empresa tiene explosivos y detonadores, y su hijo gracias a la ayuda de la ecuación descubrió el código de acceso a las cajas de seguridad de los explosivos. ¿Y las armas? Fácil. El marido de Polly es cazador y aficionado a las mismas. Son una respuesta rápida y nada trascendente dada la situación. Lo que si es importante es definir que los chalecos de August y Polly no están conmutados para funcionar a la par y lo que suceda en uno no afecta en el otro, pues si ese fuera el caso el atacar a ambos a la vez y evitar la explosión sería bastante más complicado para los Agentes.

¿Cuáles son sus pretensiones? Polly Casselman camina entre los rehenes preguntándoles "¿Por qué destruyes el futuro?" y evidentemente no está obteniendo la respuesta que espera. Una vez que pregunte a todos y espere un tiempo "prudencial" para que la "piensen", dejará de introducir el código de "hombre muerto" junto a August y todo el edificio quedará convertido en escombros con más de trescientas víctimas dentro del mismo. **ACLARACIONES DESDE LAS SOMBRAS:** ¿Y cuando entren los Agentes no detonarán los explosivos? No, pues Polly en su locura tiene que esperar ese tiempo para que los rehenes piensen la respuesta a una pregunta que no se les ha hecho... Y cuando ella considere que se ha terminado el tiempo dejará que todo reviente, pero no antes aunque pueda morir en un tiroteo con los Agentes. Y August jamás desobedecería a su reverenciada profesora y hará lo que Polly desea.

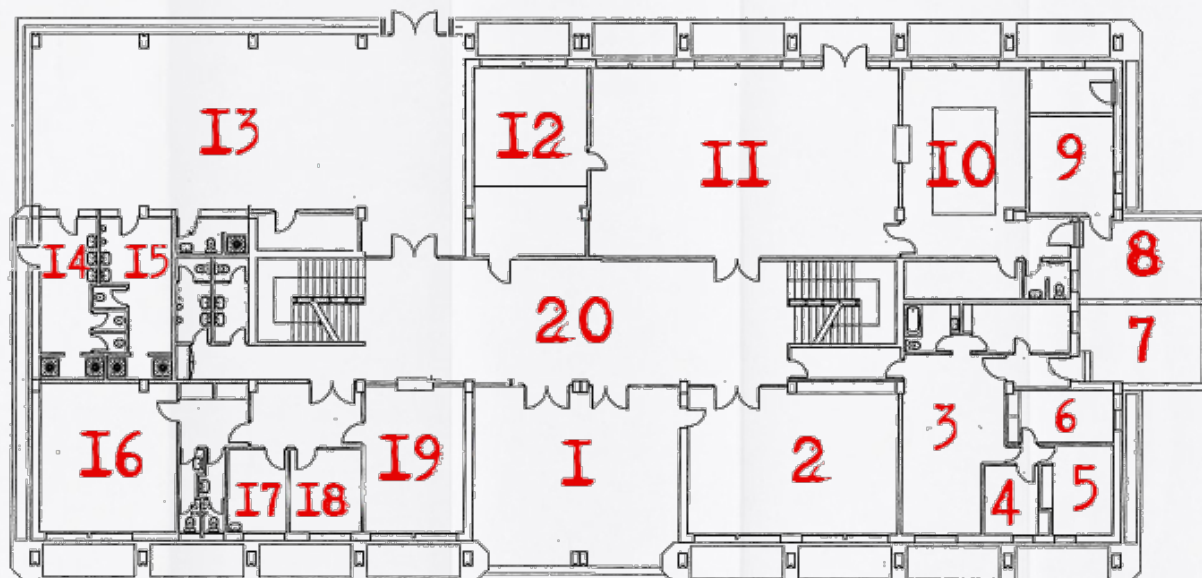

- 1. Soportal de entrada
- 2. Biblioteca infantil
- 3. Sala de espera
- 4. Psicólogo
- 5. Enfermería
- 6. Sala de curas
- 7. Sala de profesores
- 8. Alacena
- 9. Almacén de Cocina
- 10. Cocina

- 11. Comedor
- 12. Conserjería
- 13. Salón de actos
- 14. Aseos de hombres
- 15. Aseos de mujeres
- 16. Padres de Alumnos
- 17. Jefe de Estudios
- 18. Secretaria
- 19. Director
- 20. Vestíbulo

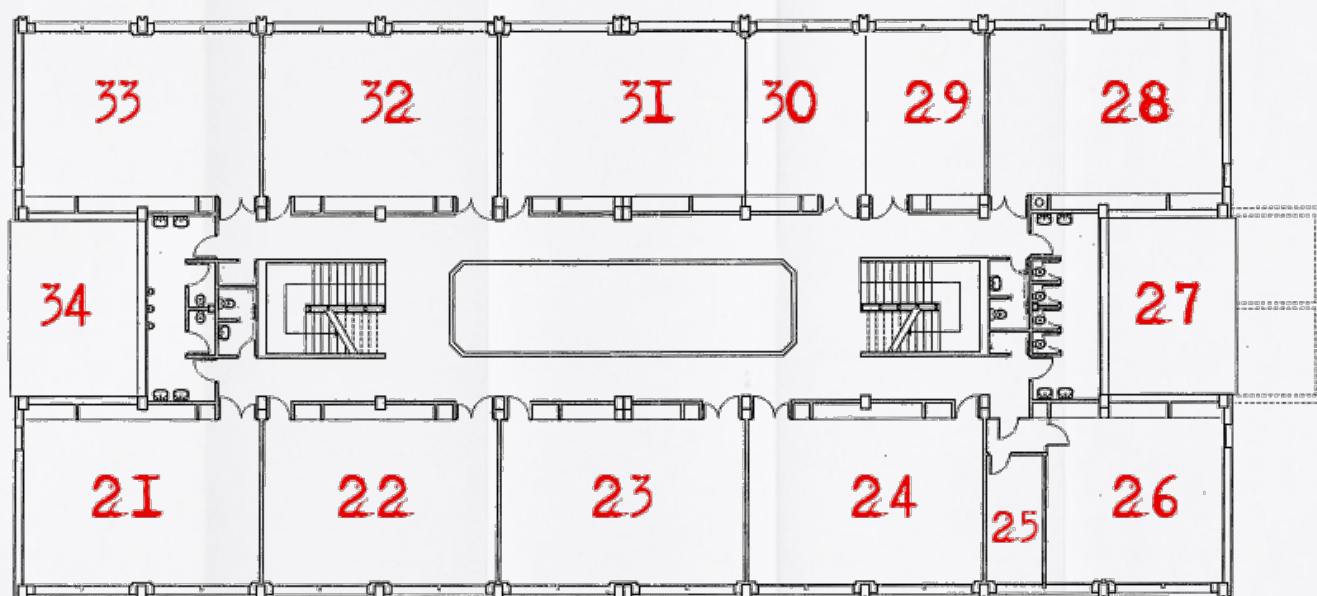

- 21. Aula
- 22. Aula
- 23. Aula
- 24. Aula
- 25. Servidores informáticos
- 26. Sala de ordenadores
- 27. Terraza exterior (cristalera)

- 28. Aula
- 29. aula
- 30. Aula
- 31. Biblioteca juvenil
- 32. Aula
- 33. Aula
- 34. Terraza exterior (cristalera)

9920229989212333

# CONGRESO CIENTIFICO

**LUGAR:** Manhattan, New York

**QUIENES:** Chris Philbeck - Nivel 2 de "infección" de la ecuación de Laqueus  
Leonora Lluna alias Leonora Moon  
Mylene Kuder - Nivel 1 de "infección" de la ecuación de Laqueus  
Nelsan Mehaffey - Nivel 1 de "infección" de la ecuación de Laqueus  
Viktor Von Stein alias Kurt Lothar Blinker  
Yunjin Markell - Nivel 3 de "infección" de la ecuación de Laqueus

Cuando los Agentes soliciten información sobre algunos de los que están en la lista descubrirán que están en una convención sobre energías renovables en el Auditorio Chosen de Manhattan, muy cerca de los edificios de las Naciones Unidas. En concreto sabrán que están invitados por la "filantropía" y "activista" Leonora Moon, la cual financia estudios de energías renovables y mantiene una "guerra" declarada al efecto invernadero junto a personalidades muy conocidas como Al Gore.

Cuando los Agentes lleguen a la fiesta serán recibidos por Leonora Moon y les ayudará en todo lo que les sea necesario. Su deseo es que nadie salga herido y mucho menos muerto, por lo que pedirá a los Agentes que solventen la situación antes de "declarar una evacuación" pues esto alertaría a los "terroristas" y precipitaría sus acciones: ya sea detonar explosivos, asesinar a los presentes... sea cual sea no es solución para los presentes... ¿Qué harán los Agentes? **ACLARACIONES DESDE LAS SOMBRAS:** Hay dos recomendaciones "sencillas" para estos casos, la primera es apoyarse en los sistemas de seguridad como la grabación de seguridad y seguir los pasos de los "terroristas" (así verán el intercambio de objetos que se explicarán más adelante) y segundo, tras averiguar las posiciones de los "terroristas" en el edificio, colocar a los Agentes lo más próximos a los objetivos para actuar al unísono antes de que realicen ninguna acción terrorista, es decir, eliminarlos en un movimiento.

Los Agentes descubrirán que tres miembros de la lista están invitados por diferentes motivos que no les será complicado de averiguar:

- ✓ **Chris Philbeck**, perteneciente al grupo de Google está muy orientado al estudio de energías alternativas, su aplicación en diferentes sistemas informáticos o robóticos, y el uso de esta energía para la reducción de costes.
- ✓ **Mylene Kuder**, pertenece a la empresa Exxon Mobil en su departamento de investigación energética y muy orientada a otros tipos de energía que no sean el petróleo.
- ✓ **Nelsan Mehaffey**, como parte de Greenpeace pretende concienciar a los asistentes de la necesidad de abandonar el uso de combustibles fósiles y los peligros latentes de las energías nucleares, por otras que se tienen como la solar, eólica...

¿Y Yunjin Markell? Esta miembro de la lista de "matemáticos" ha logrado pasar gracias a que ha hackeado la seguridad de la convención y está como miembro de atención a los ponentes y otras personalidades. Y lo más importante, tras haber hablado con Terry Badek, y con una visión del futuro poco halagüeña, es quien ha "unido" al resto de "infectados" presentes para realizar una masacre en la convención. **ACLARACIONES DESDE LAS SOMBRAS:** La verdadera intención de Badek al "adiestrar" a Yunjin es distraer a los miembros de Electus a quienes ve como "rivales" de su "nuevo aliado", y por tanto deben ser eliminados de la "ecuación". Pero los planes de Badek no han tenido en cuenta todas las posibilidades por falta de tiempo y los Agentes son todas esas variables que no ha contemplado...

¿Y cual es el plan de Yunjin? La idea de Yunjin es realizar una masacre y su plan muy simple, por lo que es fácil que salga adelante:

- ✓ Sus habilidades con los ordenadores han anulado las cámaras y sistemas de seguridad en los momentos precisos, como cuando los escáneres de personas y los arcos detectores de metales no funcionaron adecuadamente al pasar sus "compañeros" cada uno con armas cortas y partes necesarias para crear un explosivo.
- ✓ Una vez dentro, en la sala de ponentes (zona 4) Nelsan Mehaffey y Mylene Kuder pasarán sus "materiales" a Chris Philbeck que armará el explosivo en los aseos, donde no puede ser molestado y esconderá en un falso techo dispuesto a detonarse tras las ponencias. **ACLARACIONES DESDE LAS SOMBRAS:** Los Agentes podrán seguir

los pasos de los "infectados" desde la sala pequeña y cerrada dentro de la sala de la organización (zona 6), que es donde están los sistemas de grabación del circuito cerrado, que habrán reflejado el intercambio de objetos y el tiempo que pasa Chris Philbeck dentro de los aseos.

- ✓ Una vez que el explosivo esté armado y todos los "infectados" en posiciones seguras dentro del auditorio (zona 5), con Yunjin Markell y Chris Philbeck cerca del escenario, y Nelsan Mehaffey y Mylene Kuder en las puertas que dan a la recepción (zona 2) y a la sala de ponentes (zona 4).
- ✓ En ese momento se desatará todo, salvo que los agentes hagan algo antes. Yunjin asesinará al ponente de turno, que casualmente es Kurt LotHar Blinker y gritará a los presentes que el "futuro ya está escrito" y que *"ellos son un virus que hay que eliminar"*. **ACLARACIONES DESDE LAS SOMBRAS:** Si hemos llegado aquí, es que todo ha ido mal. Los Agentes no se han podido evitar que el miembro de Electus fuera asesinado y si logran desactivar el explosivo bien, pero si no lo logran... Pues bueno...

Si bien es cierto que de todos los posibles "desastres" que conllevan los que están "infectados" por la ecuación de Laqueus, en este momento hay una oportunidad para evitar el "desastre". Tanto Chris Philbeck, como Mylene Kuder y Nelsan Mehaffey tienen una sensación como que el futuro que les ha contado Yunjin Markell no es el "futuro", sino solo uno "posible" y probablemente se llegue a ese futuro si detonan los explosivos. Es más, estos tres estarán más que dispuestos a evitar el futuro de Yunjin Markell, que es el futuro de Terry Badek, y colaborarán con los Agentes.

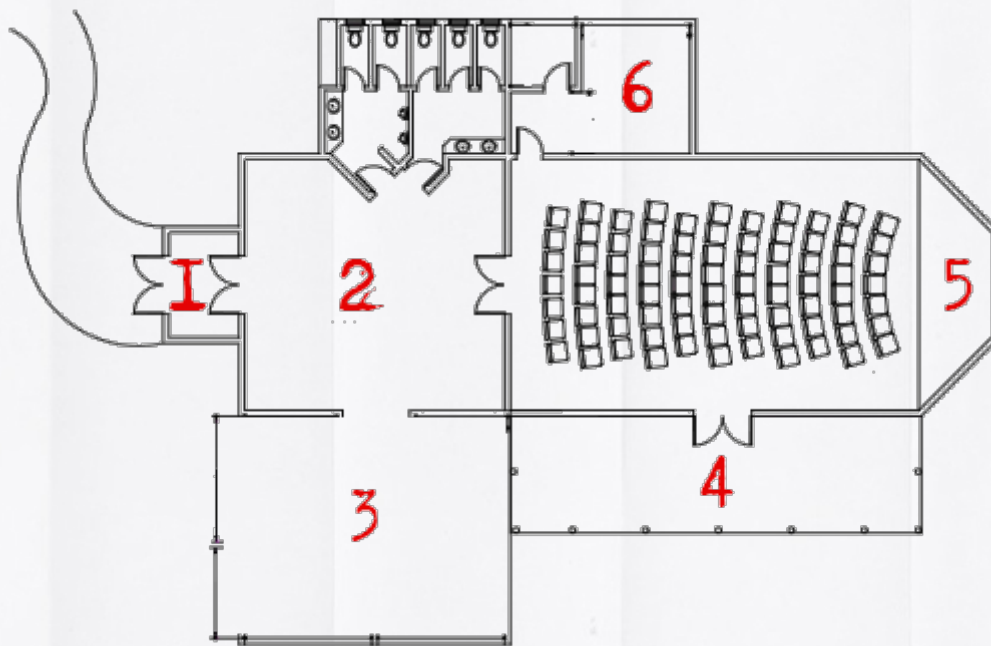

1. Entrada y control de accesos
2. Recepción
3. Cafetería

4. Sala privada de ponentes
5. Escenario y auditorio
6. Sala privada de organización

9920229989212333

## RUSELLVILLE

Lo primero es definir que esta parte es otra "revelación" para los Agentes y debe entenderse casi como un Capítulo dentro del propio Capítulo, pues aunque guarda una relación directa con la propia trama de la Ecuación de Laqueus es una simple disculpa para que descubran que los planes de Raziel son bastante más ambiciosos y peligrosos que lo que suponían.

A los Agentes, una vez que comiencen a vislumbrar lo que sucede, solo les quedará confiar en saldrán con buen pie de todo esto y que les darán respuestas de lo que sucede.

¿Y como hemos llegado hasta aquí? La manera más sencilla de verlo es si lo organizamos de una manera cronológica para saber lo que ha pasado y lo que puede suceder:

✓ **19:00 horas del día 10 de Octubre**

El doctor Tumlinson recibe el correo de Zhang Wei pero no tiene tiempo y lo guarda sin leerlo. **ACLARACIONES DESDE LAS SOMBRAS:** Este punto está elegido para que comience realmente el día 12 de Octubre y dar tiempo a los Agentes a investigar a los otros miembros de la lista. De todos modos, se puede adelantar un día o retrasar los que se precisen, para poder llevarlo a cabo teniendo en cuenta cambiar las fechas.

✓ **19:00 horas del día 11 de Octubre**

El doctor Jeff Tumlinson se toma un descanso para leer el mensaje de Zhang Wei junto a su ayudante Vanessa Izzi, a quien el mismo alentó para entrar en la "lista de matemáticos". Ambos se sorprendieron del descubrimiento de Zhang Wei, pero lo "olvidaron" para volver al trabajo.

✓ **21:00 horas del día 11 de Octubre**

Ya por la noche, el doctor decidió quedarse en el despacho un rato más mientras la ecuación se abría paso en su mente y no podía dejar de pensar en la misma. Su ayudante Izzi le solicitó irse a descansar pues sufría de un repentino y terrible dolor de cabeza, clara muestra que también la ecuación la había "infectado" pero ella no era capaz de asimilar lo que su subconsciente estaba "elaborando".

✓ **23:00 horas del día 11 de Octubre**

Durante la noche el doctor Tumlinson es "infectado" completamente por la ecuación y tiene un descubrimiento sobre sus nueva consciencia que le permite dar ciertas órdenes a sus "pacientes" y estos las llevan a cabo. Deja a alguno de estos "pacientes" fuera de sus celdas de contención mientras graba con su móvil como es obedecido. Las imágenes las envía a su ayudante para que las vea y la comunica que ha liberado a muchos de los pacientes por la ciudad ordenándoles infectar a todos.

Instantes después ordena a los "soldados" destrozar las cámaras de grabación de la planta -1.

Es interesante aclarar que hay dos tipos de oponentes: los "soldados" son las víctimas de experimentos de GreenTerra con características físicas perfectas (es decir, características al máximo de un humano) muy reconocibles por llevar toos un pijama "hospitalario" y los "infectados", son los que lo han sido por los "soldados", y estos tienen sus capacidades físicas igual a como las tenían antes de la infección, y sus ropas serán las que llevaban al ser atacados. Ambos no se cansan ni sienten dolor con lo cual solo morirán por una enorme cantidad de daño masivo o por destrucción del cerebro. También definir que son poco más que "instinto animal" y reaccionaran ante estímulos externos con rapidez, pero no podrán realizar manipulaciones sencillas como sería abrir una puerta, usar un arma o una herramienta...

✓ **05:00 horas del día 12 de Octubre**

Vanessa Izzi observa lo que está sucediendo en la ciudad y se siente culpable. Aun no ha comprendido la ecuación.

✓ **07:30 horas del día 12 de Octubre**

Alvar de Piedrasacra viaja hacia Rusellville donde trabajan dos de la "lista de matemáticos" en GreenTerra.

✓ **08:00 horas del día 12 de Octubre**

Vanessa Izzi visita al reverendo Lennox y confiesa lo que sucede, sintiéndose completamente culpable le muestra las imágenes que le ha enviado el doctor Tumlinson. El sacerdote la pide que se las entregue para intentar enviarlas a las autoridades para ponerle freno a lo que sucede, pero Vanessa no desea perjudicar al doctor Tumlinson. El sacerdote Lennox no puede hacer nada debido al secreto de confesión.

✓ **08:15 horas del día 12 de Octubre**

El Jefe de Policía Denis Wade solicita ayuda al Centro de Control de Enfermedades y Prevención al identificar un brote, y se cita textualmente, de "algo que hace que los vecinos muerdan y arañen a otros vecinos que en poco tiempo adquieren un color azulado casi brillante en los ojos e intentan morder a otros vecinos".

✓ **08:30 horas del día 12 de Octubre**

Rusellville está infectada en más de un 50% y se desata una "guerra" entre los vecinos no infectados y los "infectados".

✓ **09:00 horas del día 12 de Octubre**

Alvar de Piedrasacra es informado por el Centro de Enfermedades sobre una "extraña infección masiva" en Rusellville. Envía una orden para que se corten todo tipo de comunicaciones con Rusellville, se corte el suministro eléctrico y de agua, y a la par solicita que el ejército rodee el pueblo e impida que nadie entre o salga con la disculpa de un posible atentado terrorista bacteriológico.

A partir de este momento, es importante tener en cuenta que los Agentes pueden desear ir a Rusellville y serán informados que tienen un avión esperándolos para hacerlo

✓ **10:00 horas del día 12 de Octubre**

Las autoridades civiles, a través del Alcalde Albert Keaton, informan por diversos medios, principalmente megafonía, que hay una infección de "zombies" y que cada barrio se proteja como buenamente pueda a la espera de la llegada del ejército.

Los vecinos se coordinan y crean empalizadas para proteger a sus familias, produciéndose numerosos tiroteos en toda la ciudad, muchos de ellos injustificados.

✓ **11:00 horas del día 12 de Octubre**

Vanessa Izzi comprende la ecuación.

✓ **11:15 horas del día 12 de Octubre**

Desde la base militar de la Fuerza Aérea de Little Rock en Jacksonville se envía un destacamento a las órdenes del Comandante John Harrelson.

Establece su centro de operaciones en el aeropuerto, protege con un mayor número de sus efectivos la central nuclear y bloquea con rapidez los puntos de entrada y salida a Rusellville.

✓ **13:00 horas del día 12 de Octubre**

Vanessa Izzi vuelve a GreenTerra y comprende que aunque no es capaz de ordenar a los "soldados" o los "infectados", estos no la atacan.

✓ **13:30 horas del 12 de Octubre**

Los vecinos, alentados por el Alcalde Keaton intentan salir de la ciudad y pese a los avisos de los militares para regresar a sus casas bajo la amenaza de abrir fuego, los vecinos intentan avanzar, produciéndose un intercambio de disparos que provocó víctimas entre los civiles, una de ellas el Alcalde Keaton.

✓ **18:00 horas del día 12 de Octubre**

Ajana sospecha que algo está sucediendo en su filial GreenTerra y envía un equipo de cinco Agentes Olyphant.

Mueve sus peones para que el agente dormido LXII despierte y trabaje para su "dueño". No es otro que el Comandante John Harrelson al mando de una unidad de "bloqueo" en Rusellville.

✓ **20:30 horas del día 12 de Octubre**

Entrada del equipo especial de Electus con Alvar de Piedrasacra al mando. La situación dentro de GreenTerra es terrorífica.

✓ **21:15 horas del día 12 de Octubre**

El reverendo Lennox entra en GreenTerra con alguno de sus "fieles" aprovechándose de la refriega del grupo de Piedrasacra y los "soldados". Poco después se reúne con Vanessa Izzi y la pide que entregue la grabación de lo que "hace" el doctor Tumlinson. Evidentemente ella vuelve a negarse.

✓ **22:00 horas del día 12 de Octubre**

Piedrasacra informa a Jaime de Olmedo que su equipo ha sido eliminado y los objetivos están fuera de alcance.

El propio Jaime de Olmedo, a través de su coartada "Ferdinand Tours" hablará con el Director Asistente Pileggi informándole de lo sucedido y asignándole nuevas órdenes. El Director informará a los Agentes de la situación.

✓ **22:30 horas del día 12 de Octubre**

Los Agentes llegarán a la "base" militar en el aeropuerto de Russellville y tras pasar los controles pertinentes les proveerán de un vehículo y conductor para llevarles hasta GreenTerra.

✓ **22:45 horas del día 11 de Octubre**

El soldado que transporta a los Agentes, que ha sido infectado sin saberlo, intenta morder a los Agentes y se produce un accidente.

A partir de este momento deben "escondarse" para llegar hasta GreenTerra.

✓ **23:15 horas del día 12 de Octubre**

Cuando los Agentes lleguen a GreenTerra podrán visualizar una furgoneta, a lo lejos, que ha salido de allí y se aleja. Dentro viaja el reverendo Lennox que se ha llevado a Vanessa Izzi, en un intento de acercarla a la base de soldados pero antes debe conseguir la grabación o no podrá mostrar pruebas.

✓ **00:30 horas del día 12 de Octubre**

David S. Village logra comunicarse brevemente con la Base Eagle 333 en Russellville y estos confirman que envían un helicóptero de rescate a la zona. Los Agentes pueden escuchar esto en la radio brevemente pero volverá a quedar en silencio y sin posibilidad de rehacer la comunicación.

✓ **01:15 del día 13 de Octubre**

EL helicóptero de rescate enviado desde la base militar para sacar a Piedrasacra es destruido por los Agentes de Ajana.

✓ **...máximo las 05:00 del día 13 de Octubre**

Todos los miembros de la parroquia del reverendo Lennox se transforman en "infectados".

✓ **...máximo las 09:00 del día 13 de Octubre**

Si escoltan a Vanessa Izzi hasta la base militar el Comandante Harrelson se hará cargo (salvo que los Agentes lo impidan).

## en las Sombras

Desde hace unas horas la zona de Russellville "ha desaparecido del mapa" y no se tiene ninguna comunicación con dicha ciudad de Arkansas pese a ser un nudo importante de carreteras, y esto ha sido obra de Alvar de Piedrasacra al ser informado de "zombis" en la zona y tener constancia que dos miembros de la lista de contactos de Zhang Wei trabajan para GreenTerra, de la que sabe que es una "filial" de Ajana. Las coincidencias no existen para Piedrasacra y decide primero cortar las comunicaciones entre Russellville y el país, solicitar la ayuda del ejército para cercarla también de manera física y por último decide intervenir personalmente para evitar un desastre mayor.

El plan no va según lo esperado por Piedrasacra y todo es más grave de lo que suponía, todo va peor de lo esperado y queda atrapado dentro del propio centro de investigación de GreenTerra.

Ajana a través de GreenTerra encomendó hace años al doctor Tumlinson la investigación para crear un "soldado perfecto y fácilmente sustituible, inmune al dolor, a las enfermedades...", pero casi todas las pruebas han sido un fracaso, logrando en su mejor resultado que los "soldados" fuesen inmunes al dolor y las enfermedades, pero sus capacidades mentales prácticamente desaparecieron y quedando solo algo similar al "instinto" de los animales y su estado era "infeccioso" pues al morder transmitían ese "estado animal" a la víctima en apenas un par de horas. Estas pruebas se realizan sin fase previa directamente sobre humanos por ser más "rápido y verificable", siendo los mendigos las principales víctimas.

Todos los experimentos han sido supervisados por Russell Freeman, quien en "secreto" ha facilitado al doctor Tumlinson parte de la "esencia" de Raziél, para inocularla a los "pacientes" en los mil y un experimentos a los cuales han sido sometidos. Es obvio que Raziél desea el control de estos "soldados" y sabe que de esta manera serán sus esclavos, aunque hasta el momento ha logrado "depredadores" inmunes al dolor y las enfermedades, que pueden servirle como "perros guardianes" pero poco más.

Pero volviendo a la "ecuación", el doctor Tumlinson recibió el correo de Zhang Wei por la tarde del día 10 de Octubre y lo leyó junto a su ayudante Vanessa Izzi, a quien el mismo alentó para entrar en la "lista de matemáticos". Ambos se sorprendieron del descubrimiento de Zhang Wei, pero la ecuación se había pasado en la mente del doctor y no podía dejar de pensar en la misma. Su ayudante Izzi le solicitó irse a descansar a su casa pues sufría de un repentino y terrible dolor de cabeza, clara muestra que también la ecuación la había "infectado" pero ella no era capaz de asimilar lo que su subconsciente estaba "elaborando".

Durante la noche el doctor Tumlinson es "infectado" completamente por la ecuación y descubre que es capaz de "comunicarse" con sus "pacientes", y aunque no entiende el motivo es debido a la naturaleza de la propia "ecuación" y los "pacientes" como parte de Raziél. Descubre que puede dar ciertas órdenes a sus "pacientes" y estos las llevan a cabo, entiende que "debe" extender su "laboratorio" y deja fuera de sus celdas de contención a algunos de estos "pacientes" mientras graba con su móvil como es obedecido. Las imágenes las envía a su ayudante para que las vea y la comunica que ha liberado a muchos de los pacientes por la ciudad para extender esta "consciencia colectiva".

Los "soldados" se mueven rápido y la infección crece de manera alarmante, de tal manera que para cuando amanece más del cincuenta por ciento de Russellville está infectada, aunque algunos aun no evidencian ningún signo externo. Desde su casa, más sorprendida que aterrorizada, Vanessa Izzi observa lo que está sucediendo en la ciudad y se siente culpable. Aun no ha comprendido la ecuación pero esta ya está dentro de su cabeza y cuando camina hasta la parroquia del Reverendo Lennox, los "soldados" con los que se cruza no la atacan pese a quedarse observándola. La joven solicita confesión con el sacerdote y le muestra las imágenes enviadas por el doctor Tumlinson, pero se niega a cedérselas al sacerdote y que este las entregue a las autoridades para ponerle freno a lo que sucede.

Los miembros de Electus se percatan de la gravedad de lo que está sucediendo y deciden que Alvar de Piedrasacra viaje hacia Russellville donde trabajan dos de la "lista de matemáticos" en GreenTerra y se debe evitar que sucedan barbaridades similares a la escuela Brinkman, el auditorio Chosen... Además, el Centro de Control Enfermedades le informa sobre una "extraña infección masiva" en Russellville. No creyendo en las casualidades ordena que se corte cualquier tipo de comunicación de entrada o salida de Russellville, y solicita que el ejército rodee el pueblo e impida que nadie entre o salga con la disculpa de un posible atentado terrorista bacteriológico.

Cuando Vanessa Izzi comprende la ecuación regresa a GreenTerra e intenta reunirse con el doctor Tumlinson pero este se ha encerrado en la planta del sótano y no puede hacerlo. Simplemente se sienta y espera a que llegue el reverendo Lennox.

A media tarde Russell Freeman es informado sobre la situación especial en Russellville y ante la incertidumbre de lo que pueda suceder con GreenTerra, decide enviar un equipo de agentes Olyphant para

cerciorarse que todo va bien o eliminar el problema.

Ya ha anochecido cuando un operativo especial de la Agencia entra en GreenTerra comandados por Piedrasacra, pero la situación es mucho peor de lo que esperaban y el equipo finalmente es eliminado. Solo sobrevive gravemente herido Piedrasacra, ya que es inmune a la infección, teniéndose que encerrar en la sala de seguridad (zona 23) de la planta baja.

Los Agentes deberán resolver una situación muy complicada... Y deberán lidiar con una infección que convierte a las víctimas en soldados perfectos, que no sienten dolor, cansancio, remordimientos y tienen una única orden en la cabeza que les ha "programado" el doctor Tumlinson... ¡Extender la infección! ¿Y como se contagia? Simplemente por intercambio de fluidos, ya sea a través de la sangre, de la saliva...

## LOS DATOS DE LA OPERACION

**LUGAR:** Camino de Russellville, Arkansas

**QUIENES:** Walter Pileggi

Los Agentes llegado el momento solicitarán información sobre Jeff Tumlinson y Vanessa Izzi, y serán informados que ambos trabajan para la empresa GreenTerra en Russellville en el estado de Arkansas. La propia Agencia, a través del Agente Emerson les indicará que el Señor Village ha informado hace unas horas al Director Asistente Pileggi sobre la importancia de deslazar al grupo de Agentes a dicha zona y la necesidad de prepararlo todo para viajar a la mayor brevedad a dicho destino. Y brevedad es que tienen un avión privado esperándoles en la zona privada del aeropuerto para despegar en cuanto lleguen.

Más tarde, sin testigos y asegurándose de "estar solo", bajo una comunicación encubierta, el Director Asistente Pileggi les informará a los Agentes de lo que sabe:

*Agentes, esto de lo que voy a informar es secreto y jamás reconoceré haberlo dicho.*

*El Señor Village ha viajado con un equipo de intervención de la Agencia hacia Russellville y ha solicitado la presencia de ustedes a la mayor brevedad.*

*No se que sucede pero a través de toda la fuerza de la que dispone la seguridad del pais se ha cortado cualquier tipo de comunicación con Russellville, se ha cancelado el suministro eléctrico y se ha solicitado que se haga lo mismo con el suministro de agua a la ciudad... Y por último, hay una orden para que el ejército rodee la zona con ordenes de utilizar cualquier medio necesario para evitar que nadie entre o salga salvo con un permiso presidencial como el que viene a nombre de ustedes.*

*Manténganse alerta, tengan suerte y vuelvan con nosotros.*

Cuando los Agentes estén más o menos cerca de su destino recibirán un correo del Director Asistente Pileggi con las últimas instrucciones para la operación en curso:

## DESPACHO FEDERAL DE INVESTIGACION

Departamento de Sucesos Especiales

Expediente Nº X-0000992

12 de Octubre de 2.010

**De:** Ferdinand Tours

**Para:** Walter Pileggi (S.A.D.)

Le remito los datos conocidos sobre lo sucedido hasta el momento en Russellville y las actuaciones previas a esta operación.

## DATOS PREVIOS

---

### **Russellville**

- Capital del Condado de Pope en Arkansas.
- Población estimada de la ciudad es de 28.000 habitantes.
- Punto de paso de la Interestatal 40 (Unión de este a oeste del país – Carolina del Norte a California).
- Equipamiento municipal a destacar:
  - Aeropuerto - Russellville Regional Airport
  - Central Nuclear - Arkansas Nuclear One
  - Centro de Investigación - GreenTerra
  - Universidad - Arkansas Tech University

### **Actuaciones previas:**

- 08:15 horas del 12 de Octubre  
El Jefe de Policía Denis Wade solicita ayuda al Centro de Control de Enfermedades y Prevención al identificar un brote, y se cita textualmente, de “algo que hace que los vecinos muerdan y arañen a otros vecinos que en poco tiempo adquieren un color azulado casi brillante en los ojos e intentan morder a otros vecinos”.
- 09:00 horas del 12 de Octubre  
El Agente David S. Village es informado por el Centro de Control de Enfermedades sobre una “extraña infección masiva” en Russellville. Ordena cortar todo tipo de comunicaciones de entrada y salida de comunicaciones con la ciudad, y aislamiento de la zona por el ejército debido a un posible atentado terrorista bacteriológico.
- 10:00 horas del 12 de Octubre  
Nos informa el Jefe de Policía Denis Wade que las autoridades civiles, a través del Alcalde Albert Keaton, informan por diversos medios, principalmente megafonía, que hay una infección de “zombies” y que cada barrio se proteja como buenamente pueda a la espera de la llegada del ejército.  
Los vecinos se coordinan y crean empalizadas para proteger a sus familias.
- 11:15 horas del 12 de Octubre  
Desde la base militar de la Fuerza Aérea de Little Rock en Jacksonville se envía un destacamento a las órdenes del Comandante John Harrelson.  
Establece su centro de operaciones en el aeropuerto, protege con un mayor número de sus efectivos la central nuclear y bloquea con rapidez los puntos de entrada y salida a Russellville.
- 13:30 horas del 12 de Octubre  
Los vecinos, alentados por el Alcalde Keaton han intentado salir de la ciudad y pese a los avisos de los militares para regresar a sus casas bajo la amenaza de abrir fuego y respetar la cuarentena establecida en la ciudad. Los vecinos han intentado avanzar y se ha producido un intercambio de disparos provocando víctimas entre los civiles. El Alcalde Keaton ha muerto en el tiroteo.
- 20:30 horas del 12 de Octubre  
Entrada del equipo especial en GreenTerra bajo el mando del Agente Village.
- 22:00 horas del 12 de Octubre  
El Agente Village informa que su equipo ha sido eliminado y que sus objetivos están fuera de alcance.

## SUPOSICIONES ACTUALES

---

Se comprueban las últimas grabaciones que se tienen de la ciudad y se observa que los “infectados” buscan morder a sus víctimas a las cuales no provocan daños relevantes. Posteriormente abandonan a la víctima, que parece “sedada” tras el ataque (probablemente la saliva del infectado tenga algún efecto sedante) y en un plazo entre 60 y 120 minutos “despierta” con un ligero brillo azulado en los ojos y se une a los “infectados” en su ataque.

Se observa en dicha grabación que los “infectados” no están organizados y se descarta en principio una actuación coordinada o de “mente colmena”.

## ACTUACION

Viajar a Russellville (Arkansas). Puesto Base Eagle 333 bajo las órdenes del Comandante John Harrelson.  
Resolver los sucesos relacionados con la "infección" Laqueaus.  
Investigar los ataques que está sufriendo la ciudad por parte de población "infectada".  
Acudir al centro de investigación GreenTerra (última posición conocida del Agente David S. Village).  
No informar a nadie externo a la Agencia de la naturaleza de la investigación.

Esperando que su actuación demuestre la idoneidad de la elección de su Departamento, justifique el presupuesto y la confianza invertida en el mismo.

## Ferdinand Tours

Director de Operaciones NSA

Y estas serán las tres localizaciones principales de Russellville que pueden ser interesantes a la hora de decidir los Agentes por dónde desplazarse:

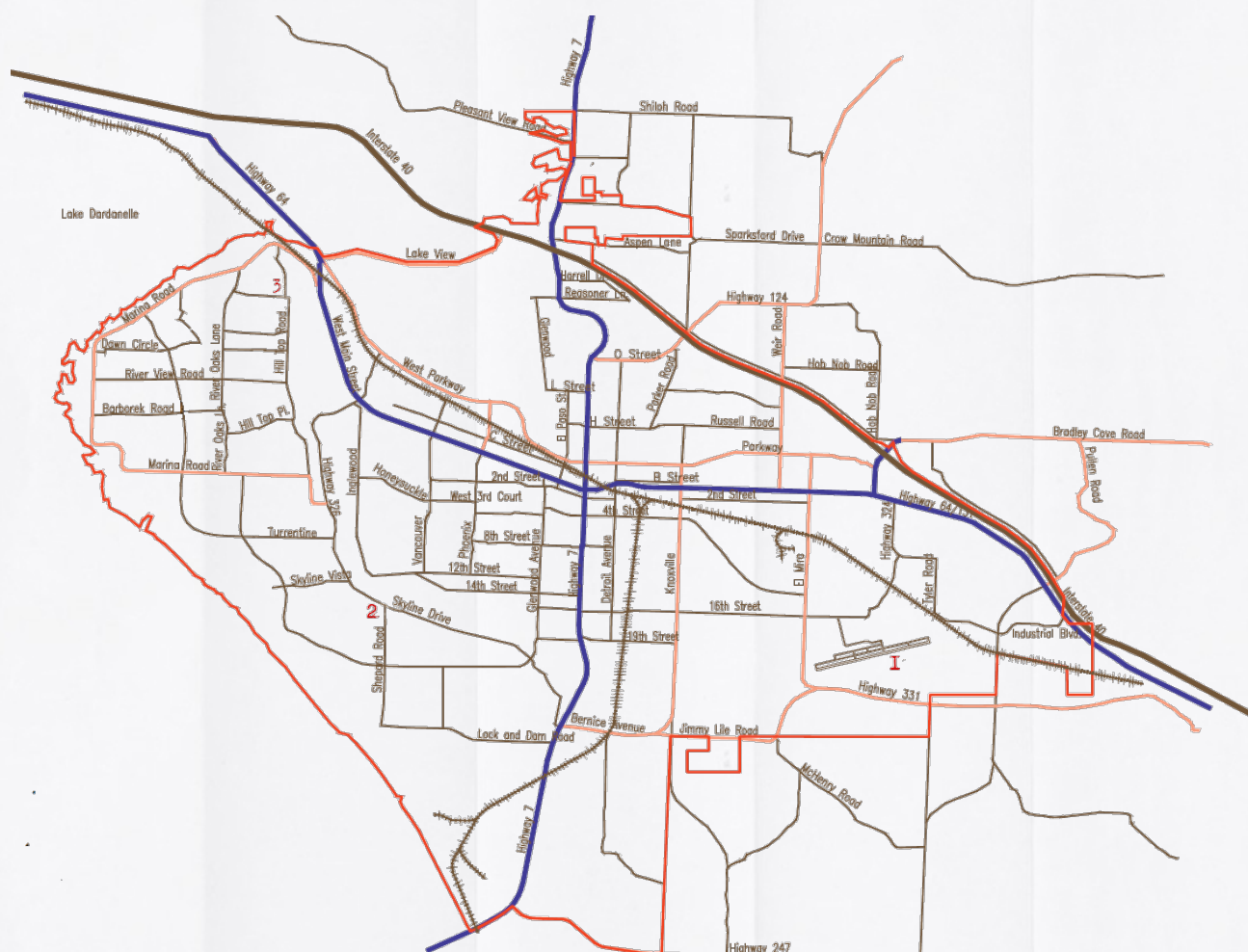

1. Aeropuerto

2. Parroquia

3. GreenTerra

**BASE EAGLE 333**

**LUGAR:** Russellville, Arkansas

**QUIENES:** John Harrelson  
Ray Redhorn  
Sarah Vandervoort

Aunque Se explicará de manera más adecuada en la escena de "Russellville Regional Airport", lo que pueden ver los Agentes al bajar del avión es un aeropuerto con una única pista, no demasiado grande y que parece estar rodeado de zonas en plena rehabilitación y con obras públicas no terminadas. El perímetro está rodeado de una

valla de tela metálica y las zonas de acceso con cortinas de alambre móviles, vehículos acorazados ligeros y puestos tras parapetos metálicos con ametralladoras.

Los militares se observan tensos y mirando hacia el exterior con cierta preocupación, donde se ven cuerpos de civiles acribillados a balazos. Aunque la mayor tensión la tienen con la enorme cantidad de "refugiados" de Russellville que claramente ha desbordado la capacidad del campamento para alimentarlos, sanearlos y acomodarlos.

Los Agentes podrán proveerse de cualquier tipo de material que deseen y que obviamente sea común, como chalecos de protección, armamento pesado, munición, explosivo, sistemas de mejora de la visión, equipo de escalada... Además y debido a la infección, los militares insistirán en que utilicen un equipamiento táctico NBQ. **ACLARACIONES DESDE LAS SOMBRAS:** En este momento se les debe proporcionar a los Agentes "todo" lo que soliciten y dejarles claro que lo que encontrarán fuera está equiparado a lo que piden.

## LA INTERESTATAL 40 Y OTRAS CARRETERAS

**LUGAR:** Russellville, Arkansas

**QUIENES:** Sarah Vandervoort  
Kerry Cyrus  
Vanessa Izzi

La Interestatal 40 atraviesa el Estado de Arkansas de este a oeste y conecta a Russellville con Fort Smith, Alma, Oark, Clarksville, Atkins, Morrinton, Conway y Little Rock. Generalmente sigue un trazado paralelo al río Arkansas, con cuatro carriles por dirección y raramente hay menos de dos carriles de incorporación en las entradas o salidas. En algunas zonas de la Interestatal 40 se observan miembros de la Guardia Nacional que está apoyando a los militares de la Base Eagle 333 realizando controles para evitar que nadie salga o entre por carreteras o caminos en esta área, además de intentar mantener "limpias" las carreteras para en caso de necesidad, realizar un transporte rápido de tropas o preparar una evacuación masiva.

La otra gran carretera es la Arkansas Highway 7, que cruza el estado de norte a sur, y atraviesa Russellville a través de la vía rápida de circulación conocida como St. Arkansas Ave. En la población consta de dos carriles por dirección sin ninguna barrera separadora entre ambos sentidos. Lo que se ha procurado mantener en la Interestatal no sucede aquí y no han podido contener todas las "incursiones" de los "infectados", produciéndose diversas brechas de contención en la zona de la universidad, donde se ha dado la mayor tasa de infección.

### El accidente

Saldrán de la Base Eagle 333 en un vehículo 4x4 del ejército con la Cabo Vandervoort al volante y los Agentes irán observando en las carreteras lo anteriormente comentado sobre los puestos de control, algunos "infectados" merodeando...

Si preguntan a la conductora está hablará poco, con apenas monosílabos. Al poco rato se darán cuenta que parece que respira de manera entrecortada y se llevará la mano al cuello de vez en cuando, mientras acelera cada vez más el vehículo. **ACLARACIONES DESDE LAS SOMBRAS:** La Cabo Vandervoort fue arañada por un "infectado" que entró en la base con los evacuados y la "enfermedad" ya ha comenzado a transformarla. Ella lo sabe y también sabe que si los Agentes lo averiguan la eliminarán, por lo que ha decidido llevarles hasta GreenTerra a la mayor velocidad posible y luego esconderse.

Pueden suceder varias cosas pero finalmente no deben diferenciarse mucho unas de otras, es decir:

- ✓ Si los Agentes se dan cuenta que la conductora está "infectada", y ella no se percata de ello, podrán intentar inutilizarla agarrándola desde detrás de su asiento mientras alguien toma el volante de un vehículo prácticamente descontrolado. Lo más probable es que sufran un accidente y quede el vehículo inutilizado. **ACLARACIONES DESDE LAS SOMBRAS:** En caso de producirse el accidente no debiera quitarles demasiado Puntos de Vida a los Agentes. En el caso de controlar el vehículo, finalmente chocará contra un parapeto o un árbol dejándolo inservible pero los Agentes saldrán indemnes.
- ✓ Si los Agentes se dan cuenta que la conductora está "infectada", y ella se percata de ello, pretenderá desenfundar su arma corta y realizar varios disparos a los Agentes. Lo más probable es que se produzca una lucha dentro del vehículo más peligrosa que la situación anterior. **ACLARACIONES DESDE LAS SOMBRAS:** En caso de

producirse el accidente al no haber conductor, este no debiera quitarles demasiado Puntos de Vida a los Agentes y en el caso de conseguir controlar el vehículo algún Agente, el vehículo impactará con algún parapeto o árbol que aunque leve, lo dejará inservible.

- ✓ Si los Agentes no se dan cuenta que la conductora está "infectada", antes de llegar a GreenTerra con el vehículo a gran velocidad se estrellará, salvo milagro, debido a que la soldado cae inconsciente. **ACLARACIONES DESDE LAS SOMBRAS:** Como en los casos anteriores, en caso de producirse el accidente no debiera quitarles demasiado Puntos de Vida a los Agentes. Y de producirse el "milagro" y algún Agente domine el vehículo, este golpeará un parapeto o un árbol y quedará inservible, aunque afortunadamente los Agentes no sufrirán heridas.

Si se produce el accidente, y no se ha producido por inconsciencia de la conductora, esta saldrá del vehículo e intentará escapar de allí... Lo hará corriendo o enfrentándose a quienes se interpongan, esto dependerá de los propios Agentes.

### **La patrullera Cyrus**

Los Agentes deberán ponerse en marcha hacia el Centro de Investigación de GreenTerra y lo deberán hacer por tierra pues los miembros de la Guardia Nacional han agujereado los depósitos de gasolina de casi todos los vehículos que han encontrao para evitar que nadie intente utilizarlos para escapar de la ciudad.

Mientras vayan por cualquiera de las randes carreteras, podrán encontrarse con la patrullera Cyrus disparando con su pistola "sin mirar" a un grupo de "infectados" que se acercan mientras ella falla todos los disparos y las detonaciones alertan a otros infectados cercanos. Y ahora... ¿Ayudan a la patrullera o siguen su camino?:

- ✓ Si los Agentes ayudan a la patrullera Cyrus con los "infectados" y los eliminan, pueden conseguir algún arma (revolver y escopeta) y munición que lleva la patrullera Cyrus en la trasera del coche. **ACLARACIONES DESDE LAS SOMBRAS:** Los Agentes se encontrarán con unos veinte "infectados".
- ✓ Si los Agentes no ayudan a la patrullera, mientras se alejan verán como esta es derribada y mordida por un numeroso grupo de "infectados".

### **Carretera al... ¡Aeropuerto!**

Esta Escena SÓLO debe suceder si tras lo sucedido en la parroquia del Redenter, ya sea con Vanessa Izzi detenida por los Agentes o escapando en la furgoneta del párroco Lennox. Ver la escena "La parroquia infectada".

Esta escena se puede producir de varias maneras bien diferentes, dependiendo de lo que los Agentes hubieran hecho durante el Capítulo:

- ✓ Si los Agentes no "acabaron" con todos los hombres de Ajana en GreenTerra estos les perseguirán en el momento que Vanessa Izzi se escape en su furgoneta hacia el aeropuerto o sea llevada con los Agentes detenida. En este caso los Agentes si algún Agente mira hacia detrás, observará que otro vehículo también ha arrancado y continúa tras ellos, pero en el caso que nadie lo haga, aunque sea tarde, el Agente conductor del vehículo advertirá por el retrovisor esta circunstancia, pues apenas hay vehículos por la calle y ninguno en movimiento.

Estos "mercenarios" utilizarán cualquier tipo de maniobra como chocar en la parte trasera del vehículo de los Agentes para provocarles un accidente, intentar sacarlo de la carretera con golpes laterales, disparar al vehículo... Su intención es lograr que los Agentes no lleven a buen fin su misión, sea la que sea, pues la desconocen por completo.

- ✓ Si los Agentes "acabaron" con todos los integrantes de Ajana aun se tendrá que tener en cuenta si Vanessa Izzi ha escapado con la furgoneta del sacerdote o va detenida por los Agentes.

Se debe recordar, para ambos caso, que si Vanessa Izzi no fue atrapada por los Agentes, continuará en su vehículo y es uno más a tener en cuenta en la persecución, pues puede aprovechar para poner carretera de por medio o incluso puede tener un accidente.

Para esta parte es muy interesante contar con el Plano de Russellville, que nos indicará la distancia, curvas, cruces... convirtiendo la ciudad en un tablero de juego que hay que saber aprovechar. Se debe tener presente que toda la zona periférica está cayendo en manos de los "infectados" y estos se pueden cruzar delante del vehículo e incluso lanzarse para ayudar a Vanessa Izzi.

## LAS CALLES DE RUSSELLVILLE

**LUGAR:** Rusellville, Arkansas

**QUIENES:** Denis Wade

Los vecinos debido a los avisos del fallecido Alcalde Keaton y los mensajes desde la megafonía de la ciudad por parte del Jefe de Policía Wade, se han pertrechado en sus barrios y sus casas para protegerse ellos y a los suyos. En las zonas de la periferia solo hay caos al ser los primeros afectados por la "infección", pero en el centro de la ciudad la incertidumbre no hace que las cosas sean mucho mejores pero al menos se mantienen a salvo, siendo una zona relativamente segura. Pero es una batalla perdida pues con cada refriega cada vez hay más "infectados" y menos vecinos "sanos", siendo solo cuestión de tiempo que los vecinos se vean desbordados en menos de veinticuatro horas.

### ¿Para que nos pagan?

En cualquier calle de la ciudad mientras avancen hacia GreenTerra (o si se desea se puede introducir la escena antes del "accidente" de los Agentes), podrán observar en una urbanización próxima a un grupo numeroso de vecinos que ha creado una "muralla" tras la que se defienden de los "infectados". Verán que una niña de apenas seis años, llama a su madre y corre ahacia ella que está al otro lado del muro... Su madre hace unas horas que dejó de ser su madre y los disparos realizados desde el muro no son lo suficientemente buenos como para detenerla... **ACLARACIONES DESDE LAS SOMBRAS:** Debe haber un número aproximado de quince vecinos, entre los que estará el Jefe de Policía Wade, y de unos tres "soldados" y unos treinta "infectados".

Por desgracia, el pánico se apodera de la patrulla vecinal, que comienza a retroceder sin hacer caso de las órdenes del Jefe de Policía Wade que permanece disparando su escopeta a los "infectados" que comienzan a burlar la muralla creada por los vecinos. ¿Qué hacen los Agentes? ¿Para que les pagan?

- ✓ Si los Agentes no hacen nada, ese pequeño barrio se ha perdido, morirá el Jefe de Policía Wade y verán a una "infectada" desgarrar el cuello de la pequeña Mary que sostenía su osito de peluche, ahora manchado de sangre inocente.
- ✓ Si los Agentes actúan con decisión y derrotan a los "infectados", salvarán al Jefe de Policía y a la pequeña Mary, que se acercará a uno de sus "héroes" y sonriendo les dará un beso. **ACLARACIONES DESDE LAS SOMBRAS:** Esto debiera ser recompensado con Puntos de Orgullo.

## LA PARROQUIA DEL REDENTOR

**LUGAR:** Parroquia del Redentor en Rusellville, Arkansas

**QUIENES:** Kenneth Lennox  
Vanessa Izzi

Situada en el centro de Russellville, es uno de los edificios más antiguos y queridos de la ciudad, en parte por la creencia y práctica de sus fieles católicos en las buenas obras como medio de alcanzar la salvación. Construida en piedra, solo cuenta con una planta rectangular y dos accesos: uno que comunica con la pequeña sacristía y despacho del parroco y otro, la puerta de entrada a la zona común, que cuenta con un pasillo central, bancadas a cada lado, hasta el altar.

### La parroquia "infectada"

Esta Escena SOLO debe suceder si el reverendo Lennox ha traído hasta la parroquia a Vanessa Izzi.

La parroquia solo "tiene" un infectado por el virus Z, el reverendo Lennox, y aunque aun no ha completado el cambio, si es abatido se levantará convertido en un hostil para sorpresa de los Personajes.

Los Agentes llegarán a la iglesia del Redentor con la sospecha que allí se encuentre Vanessa Izzi, una de las infectadas por la ecuación Laqueus, y podrán observar que en la parte trasera de la parroquia está la furgoneta que vieron salir del aparcamiento de GreenTerra (como se verá más adelante en la Escena "El secuestro de Izzi"). Alrededor de la parroquia no se observa movimiento y solo se escuchan voces que provienen de la misma.

Es de suponer que los Agentes se dispondrán a entrar por cualquiera de las dos puertas de la iglesia, y una vez que entren, se encontrarán con Izzi sentada y con muestras de haber recibido una paliza, un anciano con ropas de sacerdote delante gritándole y un grupo de diez feligreses armados con escopetas de caza y revólveres que sirven con fidelidad perruna al parroco. Estos no se cuestionarán ninguna de las palabras del sacerdote Lennox por dementes que estas parezcan y serán casi suicidas a la hora de enfrentarse a los Agentes, prefiriendo realizar más disparos a sus enemigos que cobijarse de los disparos de estos. **ACLARACIONES DESDE LAS SOMBRAS:** Puede añadir "suspense" a lo que sucede si los Agentes abaten al sacerdote y este "renace" como "infectado" al acelerarse la propia infección al ver que su cuerpo "necesita" recuperarse de los muchos daños sufridos.

Salvo que los Agentes cubran las dos salidas, Izzi aprovechará la situación para escapar por la contraria a la que entraron los Agentes, cogiendo la furgoneta del sacerdote y acelerando hacia el aeropuerto. **ACLARACIONES DESDE LAS SOMBRAS:** Aquí es labor del Director describir que Izzi tropieza, que no arranca la furgoneta... para dar tiempo a los Agentes de salir tras ella sin mucha pérdida de tiempo y continuar la persecución, y cabe recordar que la acaban de propinar una buena paliza y no está en plenas condiciones. Ver la escena ya descrita "Carretera al... ¡Aeropuerto!".



## GREEN TERRA

**LUGAR:** Russelville, Arkansas

**QUIENES:** Alvar de Piedrasacra alias David Village  
Jeff Tumlinson - Nivel 3 de "infección" de la ecuación de Laqueus  
Kenneth Lennox  
Sam Holloway  
Sophie Loderdale  
Vanessa Izzi - Nivel 1 de "infección" de la ecuación de Laqueus

La Corporación GreenTerra se dedica a la investigación de fuentes de energías renovables y alternativas, y el Centro de Investigaciones de Russelville es pionero en el estudio para la erradicación de enfermedades. Incluso ellos mismos desconocen formar parte de la Corporación Ajana, que dirige GreenTerra desde las sombras para no atraer miradas "curiosas" y poder utilizarla en proyectos "paralelos". Su último proyecto para investigar un "soldado perfecto" se ha cerrado debido a que las pruebas previas han sido consideradas "incontrolables, inestables e impredecibles".

El Centro de Investigación de GreenTerra está dividido en dos plantas claramente diferenciadas, que han sido arrasadas por los "soldados" e "infectados", pues la infección se ha transmitido a mucha velocidad una vez que los liberó el doctor Tumlinson, y debemos especificar que encontraremos lo siguiente:

- ✓ La planta baja está dedicada a oficinas y despachos, tanto del personal administrativo como del personal científico, con varias zonas de reuniones y algunas de ocio.

En esta planta baja en su mayoría son "infectados" y deambulan de un lado a otro, especialmente en la zona que los supervivientes se esconden (ver "El secuestro de Izzi", "Los supervivientes" o "La espía inesperada"). **ACLARACIONES DESDE LAS SOMBRAS:** Deben quedar tres "soldados" y alrededor de treinta "infectados".



- |                                   |  |
|-----------------------------------|--|
| 9. Almacén                        | 20. Comedor  |
| 11. Ascensores y escaleras        | 21. Cocina   |
| 12. Vestuarios y aseos femeninos  | 22. Refrigeradores                                       |
| 13. Vestuarios y aseos masculinos | 23. Cuarto de Seguridad                                  |
| 14. Enfermería                    | 24. Área de Seguridad y cadáveres de dos Agentes del FBI |
| 15. Salón de Actos                | 25. Zonas Administrativas                                |
| 16. Entrada de Camiones           | 26. Zona de Reuniones                                    |
| 17. Recepción de Visitas          | 27. Escaleras y Cadáver de Agente de FBI                 |
| 18. Entrada de Empleados          |  |
| 19. Cuarto de Control             |  |

- ✓ La planta -1 es mucho mayor que la anterior, y los laboratorios de investigación están divididos en dos zonas: una legal dedicada a investigaciones más o menos rutinarias sobre asuntos farmacéuticos y con un peligro estimado muy bajo, y una segunda zona con el nombre "Proyecto Soldado", que cuenta con su propio sistema de seguridad y a la que se accede por una zona de higienización con trajes de protección en todo momento.

En la zona de acceso "fácil" de la planta -1 hay "infectados" merodeando, pues no pueden salir de aquí. En la zona de investigación del "Proyecto Soldado" se encontrarán con un grupo numeroso de "soldados". **ACLARACIONES DESDE LAS SOMBRAS:** En la zona de acceso se toparán con unos diez "infectados" que están atrapados y en la zona de investigación la cosa está mucho peor, pues hay cinco "infectados" y quince "soldados" que complicarán mucho la situación de los Agentes.

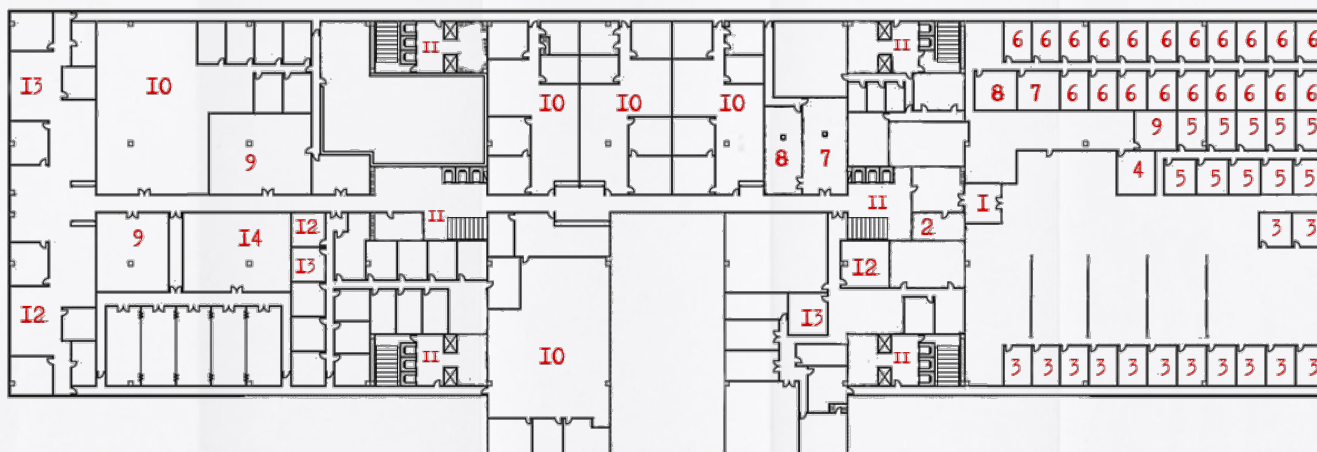

- |   |  |
|---|--|
| 1. Zona de desinfección                   | 8. Cuarto de Sistemas de Alimentación Independientes (SAI) |
| 2. Control de Acceso a "Proyecto Soldado" | 9. Almacén   |
| 3. Celdas de sujetos "Soldado"            | 10. Áreas de investigación                                 |
| 4. Zona de vertido de aguas               | 11. Ascensores y escaleras                                 |
| 5. Refrigeradores de muestras             | 12. Vestuarios y aseos femeninos                           |
| 6. Celdas de animales de pruebas          | 13. Vestuarios y aseos masculinos                          |
| 7. Zona de Servidores y Comunicaciones    | 14. Enfermería   |

Los Agentes deben darse cuenta que tanto "soldados" como "infectados", una vez que los reconozcan, reaccionan a los estímulos es decir si ven o escuchan algo, y por tanto cualquier detonación los atraerá a la zona donde se produzca. También pueden darse

cuenta de su limitada inteligencia y si avanzan con discreción, abren y cierran puertas para mantener zonas aseguradas, pueden evitar muchas confrontaciones.

## Una aguja en un pajar

Los Agentes se supone que entrarán en GreenTerra con las medidas de seguridad adecuadas, caminando lento y asegurando las zonas de paso, cubriendo todos los ángulos (según el número de Agentes se les puede describir si avanzan en posición de tres con dos avanzando de frente y uno cubriendo la espalda, si son cuatro formarán en rombo con atención al frente...), pero sobre todo se les debe describir que dentro de ese edificio se ha librado una refriega considerable: numerosos impactos de bala, destrozos por explosiones de granadas, sangre y trozos de personas esparcidos por cada rincón.

El edificio deberá ser registrado con cuidado por el gran número de "infectados", pero en ningún momento lograrán encontrar a Vanessa Izzi, aunque si pueden tener diferentes encuentros en esa planta: con el Agente David S. Village encerrado en el Cuarto de Seguridad (ver "El secuestro de Izzi"), con un guardia de seguridad y un grupo de trabajadores (ver "Los supervivientes") y con una investigadora del laboratorio (ver "La espía inesperada").

Si se desea se puede describir a los "infectados" de muy diferentes formas: trabajadores de la limpieza, seguridad, administrativos, ejecutivos, gente del laboratorio... Es decir, prácticamente todo el centro de investigaciones ha sido "infectado" y salvo los abatidos por el anterior equipo del FBI, todos los demás estarán en esta planta y acudirán al ruido de las detonaciones de las armas en cuanto las escuchen.

Durante el registro de esta planta, entre el vestíbulo de entrada y el Cuarto de Seguridad, deben encontrar un Agente del FBI con la cabeza destrozada por un disparo, otro en la pierna y algún mordisco, y un poco más adelante, encontrarán el cuerpo de otro Agente destrozado de mordiscos y arañazos. Además se puede ser más concreto en la zona de la escalera hay otro Agente destrozado por la explosión de una granada rodeado de despojos de varias personas más (ver "Obstáculos") o recordar los cuerpos que se encontrarán cerca del Cuarto de Seguridad (ver "El secuestro de Izzi").

## El rescate frustrado

Russell Freeman ha dado órdenes a un operativo de Agentes Olyphant para que investiguen lo que sucede en el centro de investigaciones de GreenTerra y en el caso de verse la posición de Ajana comprometida, destruir el complejo completamente.

En algún momento la radio de los Agentes recibirá por una frecuencia de seguridad una serie de "frases" sin darles tiempo a intervenir en las mismas, por las que el Agente David S. Village intentará solicitar evacuación y será contestado desde la Base eagle 333:

### TRANSMISION RECIBIDA POR RADIOFRECUENCIA

INICIO DE LA CONEXIÓN DE MODO INTERMITENTE

DAVID S. VILLAGE

*Agente Especial Village del... reciba...*

*Atrapado... Centro... Terra...*

*...evacuación...*

BASE EAGLE 333

*Aquí... Eagle 333...*

*Confirmada...*

*...equipo de rescate...*

*...aparcamiento...*

DAVID S. VILLAGE

*...imposible...*

FIN DE CONEXIÓN

Si los Agentes encuentran al Agente Village en el Cuarto de Seguridad, les informará de la llegada de un helicóptero desde la Base Eagle 333 pero que sin la ayuda de los Agentes para tomarlo le será imposible, pero les dejará claro que tampoco desea ser un lastre si las cosas vienen mal dadas. El helicóptero intentará comunicarse con el Agente Village poco antes de llegar a la zona acordada, aunque solo se escucharán algunas palabras:

## TRANSMISION RECIBIDA POR RADIOFRECUENCIA

### INICIO DE LA CONEXIÓN DE MODO INTERMITENTE

#### HELICOPTERO DE RESCATE

Acuda...

Punto de...

#### FIN DE CONEXIÓN

Si los Agentes van al aparcamiento, verán que hay mas de treinta vehículos y cerca de la entrada principal, los Personajes pueden ver un todoterreno blindado del ejército. Está cerrado unque podrán forzarlo o abrirlo con su llave si el Agente Village está con ellos. Dentro pueden encontrar munición, arma, botiquines... Una vez que el helicóptero esté a punto de tomar tierra, al acercarse al mismo, puede que adviertan que un misil tierra-aire sale de una zona próxima y que impactará en el helicóptero. Y los Agentes:

- ✓ Si detectan la presencia de los hombres de Ajana podrán cubrirse cuando el helicóptero sea abatido. Si además logran reconocer el misil como un Stinger de seguimiento por infrarrojos, les dejará claro que sus enemigos están muy bien equipados y que es prácticamente imposible disponer de dicho material fuera del ejército.
- ✓ Si no logran advertir al grupo de Agentes Olyphant, estos harán explotar el helicóptero cuando comience a despegar con el Agente Village dentro y los Agentes si también lo han hecho. Los hombres de Ajana estiman que de este modo este grupo no podrá informar de lo que ha sucedido dentro del centro de investigaciones.

En el caso de advertir a los enemigos, los Agentes se verán atosigados por los operativos de Ajana en las zonas exteriores o en el interior de las instalaciones del centro. Este operativo estará compuesto de cinco miembros, de los cuales uno se dispondrá en el punto cercano más alto que encuentre con un rifle de francotirador, cubriendo los movimientos de sus compañeros mientras "cazan" a los Agentes por toda la planta.

Si los Personajes capturan a alguno de los Agentes Olyphant, este intentará suicidarse por una "muela" falsa que oculta una neurotoxina letal y extremadamente rápida, y en el caso que los Agentes lo eviten por ses suspicaces y haberlo "descubierto" (se precisa de declaración directa sobre mirar la boca y comprobar sus piezas dentales), tendrán un Agente Olyphant vivo. **ACLARACIONES DESDE LAS SOMBRAS:** ¿Qué puede saber este Agente? Que su base operativa es Dallas, que ha sido entrenado en Panama y detalles como su número CXXVI, y que obedece al número I y II. Notarán que tiene un condicionamiento mental que le impide decir sus verdaderos nombres y el de Ajana, pero podrá afirmar o negar si le muestran imágenes. Aun así, es recomendable que ningún Agente Olyphant salga vivo si son derrotados.

## El secuestro de Vanessa Izzi

Los Agentes mientras exploran las instalaciones, evitando en lo posible a los "infectados", y sabiendo que Jeff Tumlinson y Vanessa Izzi trabajan previsiblemente como investigadores, pueden ir al Cuarto de Seguridad del centro para observar las grabaciones del circuito cerrado de televisión y acotar un poco la búsqueda. El acceso al mismo no será sencillo pues encontrarán a seis "infectados" golpeando la puerta de acceso y puede que eso les haga pensar que al otro lado de esa puerta debe haber algo o alguien que ha atraído a los "infectados".

Los Agentes podrán ver en esa zona (24), muy cerca de la puerta que golpean los "infectados", el cadáver de un operativo del FBI con un disparo por la espalda que le ha destrozado el cráneo y cerca, otro Agente está destrozado de arañazos y mordiscos con un hacha de los armarios antincendios en sus manos. Estos Agentes del FBI llevaban un traje táctico NBQ y estos no se llevan si no es por un motivo, sabiendo que su duración es muy limitada, no más de veinticuatro horas, y se usan ante una amenaza nuclear, química o biológica grave. **ACLARACIONES DESDE LAS SOMBRAS:** La Agente muerta próxima a la puerta sucedió fue infectada y el Agente Village se percató a la par que ella, ambos forcejearon y el Agente Village recibió un disparo en la pierna. La Agente desconcertada intentó escapar pero el Agente Village la disparó por la espalda en la cabeza. El Agente con el hacha en las manos luchó con la misma al quedarse sin munición y obviamente está infectado, y aunque parece muerto solo está terminando de completar la infección y los Agentes debieran tener cuidado, pues atacará cunado estos se acerquen a él.

Si logran deshacerse de los "infectados" y hablar con el Agente Village, este les facilitará entrar en el Cuarto de Seguridad, donde les podrá informar que el grupo de asalto fue eliminado y que el se encerró aquí al ser núcleo de comunicaciones y que por el circuito cerrado de televisión puede observar la planta baja del centro de investigación. **ACLARACIONES DESDE LAS SOMBRAS:** El doctor Tumlinson hacia las 23:30 horas del día 11 de Octubre parece mirar hacia las cámaras de grabación de la planta -1

e instantes después los "soldados" comienzan a destrozarlas. Minutos más tarde no hay visionado en ningún punto de la planta -1.

Aquí los Agentes pueden "rastrear" los movimientos de las dos personas del grupo de matemáticos que han venido a buscar:

- ✓ A **Jeff Tumlinson** podrán observarle desde el día 10 trabajando sin salir del centro, durmiendo sobre su mesa y cada vez más desaseado, le verán mirar su ordenador y poco a poco observar su "infección" por la ecuación de Laqueus. El día 12 de Octubre hacia las 23:00 horas le verán abrir las celdas de contención y liberar a los "soldados". Estos masacran rápidamente toda la planta y destrozan las cámaras de grabación de esa planta. Si observan las grabaciones de la planta baja verán una actividad normal hasta que es asaltada por los "soldados" que infectan a todos los trabajadores presentes.
- ✓ Verán a **Vanessa Izzi** entrar a GreenTerra a las 13:00 horas del día 12 de Octubre y si le hacen un seguimiento con las grabaciones, observarán que muchas veces mira al aire, como concentrada y los "infectados" pasan a su alrededor sin hacerla nada, así hasta las 21:45 horas en las que se encuentra con un sacerdote y cuatro hombres en el almacén de entrada de camiones (16). Parece que la mujer escucha al sacerdote, que parece cada vez más exaltado, hasta que la golpea en la cabeza y los acompañantes la montan en una furgoneta con un logotipo de "Parroquia del Redentor". Esta furgoneta sale del Centro prácticamente cuando los Agentes entran en GreenTerra. Los Agentes podrán suponer que la furgoneta se dirige a la parroquia, de hecho por ser su única pista gracias al logotipo. **ACLARACIONES DESDE LAS SOMBRAS:** Si a los Agentes no se les ocurre monitorizar las cámaras o posteriormente "buscar" al reverendo, el Agente Villagese lo puede dejar caer, según considere el Director si los Agentes se lo merecen.

## Los supervivientes

En un despacho, asegurado desde dentro, un grupo de trabajadores bajo el "liderazgo" de Sam Holloway, miembro de seguridad del centro y armado con una Walter PPK 9mm, se encuentran pertrechados y esperando que alguien llegue a rescatarlos.

Debido a la tensión, primero se alegrarán mucho por ver a los Agentes y serán positivos con todo lo que soliciten, se dejarán observar por si hubiera heridos o infectados, obedecerán si les piden que se callen... Pero si en algún momento los Agentes les indican que esperen solos, sin ningún Agente con ellos, comenzarán a no ser tan positivos e incluso pueden llegar a atacarlos, pues tienen claro que si no les rescatan, morirán a manos de los "infectados". Puede suceder que Sam Holloway con su propio arma amenace a los Agentes para quitarles las suyas si no "desean ayudar" a los supervivientes.

Esta escena debe ser interpretada como una negociación, y puede terminar de varias maneras:

- ✓ Quedándose algún Agente protegiendo a los supervivientes y por tanto perdiendo un miembro del grupo.
- ✓ Los Agentes continúan su misión con los supervivientes a remolque y diez supervivientes sin preparación y sollozando no es lo más óptimo.
- ✓ Los Agentes convencen al grupo de supervivientes de quedarse allí esperando a "que los Agentes aseguren el edificio".
- ✓ nadie se da a razones y aquello termina "trágicamente", probablemente muriendo varios de los trabajadores.

## La espía inesperada

La investigadora Sophie Loderdale encontrará que las acciones de los Agentes la convienen mucho, primero por el rescate que espera de ellos y segundo por informar directamente a Russell Freeman de los actos de este operativo en los laboratorios. Será siempre colaboradora, aunque no sabe nada concreto del Proyecto "Soldado", ayudando en lo posible a los Agentes pero intentando enterarse de lo que sucede y de sus objetivos para sacar ventaja, y de conocer sobre los "datos" que comenten de Tumlinson, de Izzi, del Proyecto "soldado"... Finalmente su intención será "tapar" cualquier implicación de Ajana con GreenTerra, ya sea engañando o eliminando a los Agentes.

Cuando los Agentes tengan ya "algo" de relación con la doctora Loderdale, pueden darse cuenta de esta actitud atenta y que parece estar siempre esperando algo, como si "escondiera" algo o pudiera tener unas segundas intenciones en todo lo que hace.

## Proyecto "Soldado"

Si los Agentes realizan un registro exhaustivo en la zona de investigación de la planta -1, encontrarán un laboratorio denominado "Soldado", y puede que solo por ello, los Agentes decidan mirar. La zona está sellada con diversas medidas de seguridad: código alfanumérico de seguridad, lector de tarjeta personal y lector biométrico de la palma de la mano. Podrán acceder si consiguen los requisitos previos o si proceden a sabotearlo de forma agresiva:

- ✓ Se pueden conectar al panel de la puerta para "piratear" la cerradura.
- ✓ Pueden sabotearlo o puentear el panel de control de la puerta.
- ✓ Pueden derribarla con explosivos, pero no a golpes o con disparos, salvo que empleen un calibre potente y una buena cantidad de cartuchos.

Si acceden, estarán en una zona estanca donde deben colocarse trajes de protección biológica, donde hay varios dispuestos, y donde se higienizan para entrar o salir de la misma. Si deciden investigar sin los trajes de protección, con muchas posibilidades terminarán estando infectados o muertos por algún tipo de "virus" o "experimento". La zona central del laboratorio dispone de diverso material de investigación, en otra estancia hay refrigeradores donde guardan muestras de multitud de patógenos y de las diversas pruebas realizadas, en una zona próxima hay una habitación con una exclusiva estancia que da a la red de aguas (ver "Infierno Biológico"). Las dos últimas zonas albergan un grupo de contenedores y jaulas con treinta animales de laboratorio (entre ratas y chimpancés), y la otra está dividida en diversas celdas con "soldados" dentro. Muchos de ellos permanecen atados con cintas y otros se han arrancado los miembros por liberarse de sus ataduras, arrastrándose como pueden hasta la puerta, donde golpean machacándose los huesos. Estos "soldados" están prácticamente muertos, apenas son algo de músculo, tendones y huesos, pero que siguen "vivos" y con ganas de cumplir lo ordenado por Tumlinson de "infectar" a todo el mundo.

Si burlan la seguridad informática de cualquiera de los ordenadores de la zona de investigación, lograrán "conocer" que información hay sobre el Proyecto "Soldado":

PROYECTO	Soldado
ASIGNACION	Centro de Investigación Russellville
RESPONSABLE	Jeff Tumlinson
CODIGO DE OPERACION	SOLDADO-00035-RAZ
FECHA DE REVISION	12/10/2010

### Resumen del Informe del Proyecto Soldado

**Objetivo del proyecto:** Desarrollar el Soldado perfecto.

**Tratamiento:** Se utiliza el aglutinador denominado "RAZ" para equilibrar el uso de:

- Uso del alcaloide escopolamina para provocar que el sujeto se vuelva vulnerable y anular su voluntad facilitando su manipulación y sumisión. Además la escopolamina logra hacer que el sujeto pierda la memoria desde que es tratado.
- Tratamientos fármacos para la interrupción del Gen SCN9A que regula la fabricación de las proteínas llamadas canales de sodio 1.7 para lograr la completa pérdida de la señal nociceptiva o dolor. Se logra anular la función de estos canales (canulopatía) en las células nociceptivas (las que llevan esta señal desde las terminaciones nerviosas a la médula espinal).
- Tratamientos fármacos para la interrupción del Gen P21 para reemplazar los tejidos dañados con tejido sano que carece de cualquier signo de cicatrización formando un blastema (conjunto de células madre embrionarias), en lugar de una cicatriz, como suelen hacer los mamíferos. La ausencia del Gen P21 hace que las células se comporten más como células madre embrionarias que como células de mamífero adulto, lo que les permite relacionar la regeneración del tejido al control de la división celular.

### Fase del proyecto:

- **Fase 1:** sobre animales de laboratorio las opciones de mayor capacidad de absorción de daños y anulación del cansancio resultan exitosas. Se deriva la imposibilidad de calmar al animal que acaba muriendo por agotamiento. Suposición sobre la falta de control al no tener parte racional para su control.
- **Fase 2:** sobre humanos la fase de mayor capacidad de absorción de daños y anulación del cansancio resulta también exitosa pero con el resultado de muerte por extenuación de los recipientes de prueba. Su capacidad de raciocinio queda completamente anulada con los

tratamientos asertivos y no son capaces de las acciones más rutinarias por si solas pero evitan su muerte por excesos físicos. La limitación es su falta de capacidad para entender y realizar una orden por básica que sea. Permanecen en un estado similar a la catatonia en el que se constata su alta resistencia al daño y su capacidad para sanar rápidamente.

➤ **Fase 3:** en pruebas.

**Anotación:** Se debe hacer constar en el informe previo a la dirección de la empresa la posibilidad de crear también "trabajadores" en lugar de "soldados".

**Estado Actual:** Cancelación del proyecto por falta de resultados positivos.

**ESTE DOCUMENTO CONTIENE INFORMACION CLASIFICADA.  
PROHIBIDA SU DIFUSION A TERCEROS SIN AUTORIZACION.**

## Infierno biológico

El doctor Tumlinson se ha vuelto completamente loco debido a la ecuación Laqueus, antes de su "infección" ya estaba en una caída irrefrenable hacia la locura pero ahora además es realmente peligroso pues es capaz de dominar a todos los "pacientes" del centro de investigación y pretende liberar un patógeno que convierte en "soldados" a quienes lo beban. No le importa "sacrificarse" para liberar su "virus" en la red de agua, confiando que "transforme" a todos los hombres en "soldados" o "trabajadores" y por razones que "no ve" o "desconoce" del futuro, salven al mundo de su destrucción. **ACLARACIONES DESDE LAS SOMBRAS:** El doctor Tumlinson ha dejado de ser "libre" y el futuro que observa es el futuro que desea Raziél de "esclavos" que trabajen por un futuro mejor: el futuro de Raziél. Desconoce el motivo pero sabe que la ecuación de Laqueus es un "látigo" que espolea a los "soldados" y los hace capaces de recibir órdenes y ve en ello un gran éxito..

Cuando los Agentes crucen la zona de higienización y entren en el laboratorio del Proyecto "Soldado", podrán llegar a una zona donde hay una exclusiva abierta que da a la mencionada red de aguas y sentado sobre ella estará el doctor Tumlinson. En una mano tiene un grupo de diez probetas unidas con un líquido similar al agua con un ligero tono azulado, lleno del patógeno del proyecto, y en la otra un mando, que permite abrir de una vez todas las puertas de las celdas de los hostiles y los animales.

El doctor Tumlinson les explicará que es la única manera de salvar al planeta un futuro de caos y lo tiene que hacer para que solo sobrevivan quienes realmente sean los más aptos y lo merezcan. Y sin dar más explicaciones:

- ✓ Pulsará el botón abriendo todas las celdas para que los "soldados" maten a los Agentes y no puedan evitar lo que "debe" suceder.
- ✓ Dejará caer las probetas por la exclusiva, y si los Agentes quieren evitar que caigan y se rompan, deberán lanzarse hacia el agujero y cogerlas... Mientras, si el doctor continúa vivo intentará golpear al Agente para molestarle e impedir que "destroce el futuro que debe ser y suceder".
- ✓ Si el Agente no logra coger las probetas, por suerte no caerán a la red de aguas y se quedarán enganchadas en un saliente de la puerta de la exclusiva... ¡A Raziél otra vez la suerte le es esquivo!

## Diario del doctor Tumlinson

Si acceden al despacho del doctor Tumlinson, encontrarán la pantalla de su ordenador encendida y reproduciendo continuamente un video (grabado hoy) y que menciona a los "soldados". Se trata de una serie de grabaciones de video que parecen conformar un diario y si realizan un visionado rápido, al azar, saltando de una imagen a otra, podrán sonsacar la siguiente información:

<b>PROYECTO</b>	Soldado
<b>ASIGNACION</b>	Centro de Investigación Russellville
<b>RESPONSABLE</b>	Jeff Tumlinson

### EXTRACTO DE LOS VIDEOS DEL DOCTOR JEFF TUMLINSON

INICIO DE LA GRABACION EN PRIMERA PERSONA DESDE ORDENADOR PERSONAL

06 DE ENERO DE 2010

09:00 HORAS

La persona del video parece exultante y lleno de alegría:

*Comienzo este diario de investigación agradeciendo a mi antecesor el doctor Nicholson los muchos avances realizados en este proyecto que ahora me confían.*

*Por fin un proyecto donde poder demostrar mi valía y que puede convertirme en un heroe al crear soldados perfectos que ganen las guerras sin perder un solo hombre.*

**14 DE ABRIL DE 2010**

**21:10 HORAS**

La misma persona esta vez muestra una cara seria, sin dejar entrever ninguna emoción, las palabras salen de su boca como si las tuviera memorizadas:

*Los días se suceden uno tras otro... fracaso tras fracaso...*

*Todos nuestros avances con los fármacos depresores del Gen SCN9A y del Gen P21 no avanzan en la dirección adecuada... Las pruebas en recipientes mamíferos provocan que mueran de extenuación... Son más resistentes... Más fuertes... Y totalmente inútiles...*

*Por el momento, lo que hemos avanzado si se inoculara en humanos sería más peligroso y mortal que cualquier otro virus conocido...*

**13 DE JULIO DE 2010**

**12:45 HORAS**

La cara del hombre, quince días antes, muestra mucha preocupación:

*Han venido ejecutivos de la empresa que no conocía...*

*Los de GreenTerra les reverenciaban...*

*Nos apremian a ver resultados a su inversión...*

*Puede que no nos quede demasiado tiempo antes de ver el proyecto cancelado o que me sustituyan...*

*Me han asignado más investigadores al proyecto pero la mayor esperanza proviene de una investigación del doctor Nicholson que dicen logra aglutinar diversos compuestos y mejora la asertividad de los sujetos de prueba gracias al aglutinador RAZ y la escopolamina...*

**17 DE JULIO DE 2010**

**22:45 HORAS**

El doctor Tumlinson se muestra indignado y a veces muy ofendido:

*Me prometieron los mejores investigadores y me han enviado paletos sin miras más allá de sus pruebas, sus probetas...*

*Solo escucho que no seremos capaces de lograr un ser que ignore el dolor, el sufrimiento y obedezca sin cuestionamientos morales... Todo son limitaciones en sus estúpidas cabecitas...*

*Solo nos falta que obedezcan... Solo falta un pequeño paso y ahora que nos han dado permiso para trabajar con voluntarios humanos...*

*Parece que sean mendigos y demás ralea los que puedan salvar nuestro proyecto...*

*No puedo quejarme pues ahora sabremos si con raciocinio logramos avanzar en el estudio...*

*Necesitamos dar este paso...*

**20 DE AGOSTO DE 2010**

**00:15 HORAS**

El rostro del doctor está desencajado y toma un par de pastillas que saca de un bote que sostiene en su mano (son estimulantes):

*¡Dormir!*

*¡Se van a dormir!*

*¡No tenemos tiempo para eso!*

*¿Y si los infecto?*

*Para lo que me sirven al menos tendría cobayas algo más aptas que un mendigo...*

**14 DE SEPTIEMBRE DE 2010**

**18:45 HORAS**

El cansancio ha hecho mella en su rostro y parece desmotivado:

*Las primeras pruebas han resultado no concluyentes y los diferentes compuestos no actúan de la manera que esperaba...*

*He solicitado más recipientes para las pruebas...*

*Tenemos cuerpos de soldados con cerebros de guisante...*

**25 DE SEPTIEMBRE**

**15:05 HORAS**

Aparece el doctor Tumlinson con el pelo alborotado, las gafas sucias, sin afeitado y con pequeños trozos de comida en su cara:

*Hemos logrado pequeños avances...*

*Responden a las sensaciones exteriores... Reaccionan a los cambios de luz y a los ruidos... Giran la cabeza buscando estos estímulos... Pero nada más...*

*Lo peor es que sigue siendo enormemente contagiosa para los humanos...*

*No podemos aislar esa característica... No podemos... No sabemos...*

**10 DE OCTUBRE DE 2010**

**08:35 HORAS**

El doctor parece haber envejecido diez años, muy pálido, muy demacrado y los ojos irritados, un bote de pastillas está caído y se toma las últimas pastillas que contenía:

*Esos memos...*

*Tres memos se han infectado al manipular las muestras de laboratorio...*

*No podíamos dejarlos salir y les hemos metido en las celdas de los "soldados"...*

*¡No hay mal que por bien no venga!*

*Tres cobayas nuevas...*

**10 DE OCTUBRE DE 2010**

**21:10 HORAS**

Ante la cámara solo se ven dos botes de pastillas vacíos (estimulantes) y se escucha una voz que viene de lejos, mientras se adivina al fondo a alguien ir de un lado a otro:

*Desesperante...*

*Todos estos imbéciles han querido arruinar mi proyecto...*

*Solo ha sido un contratiempo... no puedo permitirme el lujo de abandonar...*

*El cabrón de Freeman ha cancelado el proyecto...*

*Ni tan siquiera Vanessa confía en el trabajo...*

*¡Es mi proyecto! ¡Joder!*

**11 DE OCTUBRE DE 2010**

**23:15 HORAS**

Se ve al doctor francamente mal. Ojeroso y con la mirada perdida. Su media sonrisa parece indicar que tal vez no este bien:

*Parece una locura... Y tal vez lo sea... No lo se... No lo se...*

*Esos números... Esos cálculos tan sencillos y a la vez imposibles...*

*Esos números me dan la respuesta a mis dudas y mis cálculos me dan lo que buscaba...*

*Los recipientes me obedecen... Mi cabeza programa sus órdenes y las obedecen...*

*Veo un futuro...*

*Y algo desde dentro me empuja a no quedarme quieto...*

**12 DE OCTUBRE DE 2010**

**19:45 HORAS**

El doctor está bien peinado, afeitado y aseado, disfruta de una copa de licor mientras a su lado hay un plato de comida medio terminado. Su voz es serena. Pausada y aguantando la mirada a la cámara en largos silencios. Tranquilo vuelve a hablar y se adivina su determinación:

*Soy el doctor Jeff Tumlinson y he decidido sacrificar mi vida para edificar un futuro para las generaciones venideras.*

*He vislumbrado el futuro y este solo traía el caos... La individualidad es un virus que se extiende y que acabará con la raza humana... He vislumbrado ese futuro...*

*Pero también me he regocijado con otra posibilidad...*

*Con otro futuro...*

*Un futuro de unidad donde el pensamiento colectivo sea primordial y si el precio a pagar es nuestra voluntad personal por el bien común lo acepto... Lo debemos aceptar...*

*He descubierto que unos seres aletargados por los experimentos vuelven a la vida para cumplir la voluntad de los más aptos, en este caso la mía, pero hay más... Hay uno... No lo conozco pero lo presiento y me empuja a hacer lo que hago... A hacer lo único que marcará la diferencia entre el caos y el futuro armonioso de la humanidad...*

*Nuestra llave a ese futuro es un virus altamente contagioso por cualquier medio líquido, ya sea agua, saliva, sangre... que se extenderá y creará un sentir colectivo como lo tienen otros seres de la creación como las hormigas, las abejas...*

*¿Y como lograré dar un futuro a la humanidad? Se que vendrán a por mí y que no saldré vivo de este encuentro... He visto mi muerte... He liberado a los recipientes para que extiendan poco a poco nuestra salvación pero aun así debo utilizar un único y último recurso liberando este virus que nos salvará en el sumidero del laboratorio para infectar las aguas...*

*Al principio serán pocos, pero poco a poco el futuro tomará forma y una batalla constante nos llevará a la supervivencia de nuestra especie.*

*Ahora nadie valorará mi sacrificio, pero generaciones del futuro agradecerán lo que hice y me valoraran como el hombre que fui.*

*Un héroe.*

**FIN DE LAS GRABACIONES**

Sería recomendable si los Agentes se toman la molestia de "investigar" el despacho, que los "soldados" o "infectados" no les "molesten", a fin que puedan obtener esta información al completo.

## **Obstáculos**

Estas "escenas" solo están dispuestas para aderezar lo que vaya sucediendo cuando investiguen o registren el centro de investigaciones, dándoles algún "divertimento" para evitar la rutina:

### ✓ El charco de agua

A pesar de los ruidos amortiguados de las instalaciones, esta zona está relativamente tranquila y puede escucharse el goteo de agua al suelo y si los Agentes no lo escucharon, se percatarán del agua cuando la estén pisando.

El agua cae atravesando unos paneles del falso techo del pasillo, pues debido a los impactos de bala el sistema de aspersión contra-incendios ha resultado dañado, y aun queda algún fluorescente parpadeando en dichos paneles. Todo parece relativamente seguro. O no tanto:

- Si los Agentes realizan alguna acción o declaración al respecto podrán prever, al avanzar por el pasillo, que algunos de los paneles están a punto de desplomarse y les permitirá evitarlos con mayor facilidad o provocar su caída controlada.
- Si no se dieron cuenta del problema, evitar que les impacte será más difícil. Los Agentes que sean golpeados por algún panel quedarán aturdidos y tras los paneles caerán un amasijo de cables rotos y pelados, que chisporrotean mientras se balancean cerca de los Agentes. Si estos no se retiran rápidamente, el cableado caerá completamente al agua y podrá electrocutar a los Agentes. Si el Agente solo toca el agua con las botas no recibirá la descarga pues estas actúan como aislante, pero quien esté caído, arrodillado o toque el agua, recibirá una descarga eléctrica.

### ✓ Mira lo que coges...

En la zona de la escalera (zona 27), se observa el cuerpo destrozado de un Agente del FBI por la explosión de una granada, rodeado de despojos de varias personas más... En el chaleco, aun hay una granada con la anilla de seguridad quitada y la espoleta destrozada, que si no se advierte y se examina el cuerpo del compañero caído, ya sea para buscar munición, la identificación... provocará la explosión de la granada (el daño de la explosión se calculará reduciendo el daño debido a la cobertura parcial que hacen los cuerpos al estallar la granada).

### ✓ No está muerto lo que se arrastra

En alguna zona con una gran cantidad de "infectados" muertos (zona 17 o 18), cuando alguno de los Agentes se "separe" un poco para realizar un registro, un "infectado" que solo tiene medio cuerpo, oculto entre los restos de cadáveres y muebles destrozados intentará atrapar al "incauto" Agente y morder la pierna por encima de la bota.

### ✓ El campo de batalla

El desastre causado por la anterior incursión del FBI con todo caído, desde mesas volcadas como parapeto, sillas tiradas, carpetas y papeles amontonados, trozos de cristal, bebida y comida esparcida, los cuerpos de los "infectados" abatidos... En general, todas las salas y pasillos son un gran obstáculo para los Agentes que se puede complicar con la presencia de "infectados".

Si los Agentes deciden correr en estas condiciones, para atravesar una sala deberán ser hábiles o se verán obligados a detenerse o seriamente entorpecidos, o lo que es peor, pueden caerse e incluso salpicarse con algún producto químico, que

puede producir un simple escozor o una quemadura química, y más si salpica los ojos.

Este acontecimiento opcional puede usarse para ajustar la dificultad de un enfrentamiento en un lugar concreto o para lograr la sensación de tensión y peligro de moverse por estas instalaciones.



## RUSSELLVILLE REGIONAL AIRPORT

**LUGAR:** Rusellville, Arkansas

**QUIENES:** Alvar de Piedrasacra alias David Village  
LXII alias John Harrelson  
Ray Redhorn

Construido en los años 60, se ha remodelado y modernizado recientemente, teniendo una única pista principal (se utiliza la secundaria o de carretera, o para operaciones de abordaje de pasajeros, abastecimiento de combustible, mantenimiento de aeronaves y estacionamiento) e instalaciones adecuadas para un uso general, con un transito comercial de unos cincuenta vuelos diarios. El aeropuerto está rodeado de zonas en plena rehabilitación y con obras públicas no terminadas, nuevos accesos, aparcamientos más grandes, un nuevo parque logístico para las compañías de distribución urgente de paquetería y una zona VIP para particulares con aficiones aeronáuticas.

Desde que se proclamó la zona de Russellville como un peligro para el país, los miembros de la Base Militar de la Fuerza Aérea de Little Rock han tomado el control, aprovechando la valla de tela metálica perimetral y cubriendo las zonas de acceso con cortinas de alambre móviles. En diversos puntos se han dispuesto parapetos metálicos y muros de sacos con ametralladoras, también hay vehículos ligeros del ejército que funcionan como torretas elevadas o almacenes de munición para las armas. Los militares han estimado solo una defensa ante un asalto terrestre y por ello, hay soldados excavando fosos de más de tres metros de profundidad con maquinaria pesada, por lo general delante de la valla metálica. **ACLARACIONES DESDE LAS SOMBRAS:** La falta de tiempo ha provocado que se cometan "errores a sabiendas" como colocar las armas de posición y mayor calibre a ras de suelo tras los parapetos o sacos terreros, pero no han podido construir torretas por falta de tiempo y recursos. Aunque se ha solicitado este material y ya está en camino al aeropuerto desde las bases militares de la zona.

El mayor problema es la enorme cantidad de "refugiados" de Rusellville que claramente ha desbordado la capacidad del campamento para alimentarlos, sanearlos y acomodarlos. Una de las primeras medidas que tomó el Comandante Harrelson ordenar a la Guardia Nacional de traer una gran cantidad de autocares de toda la ciudad por si hubiera que hacer una evacuación masiva.

### Un problema más

Esta escena ocurrirá cuando los Agentes estén en el aeropuerto y pueden observar la gravedad que supone que las defensas no están terminadas de construir y que estratégica y operativamente se han cometido errores en la defensa del perímetro. Si los Agentes no están "tensos" en la escena de negociación final (ver "Negociaciones

imposibles"), se puede apremiar todo con el repentino disparo de las alarmas por un ataque de "infectados". Los militares dispararán a una horda de enemigos que se acerca bastante rápido y los Agentes sabrán que esas ululantes y obsoletas alarmas, más propias de un sistema de aviso de bombardeo de la 2ª Guerra Mundial en las noches de Londres, solamente sirven para atraer a los "infectados" de toda la ciudad.

Los fosos no frenan el avance de los "infectados" debido al ataque "organizado" en algunos puntos, se podrán dar cuenta que las defensas serán sobrepasadas inevitablemente, y en un punto del perímetro se concentra un grupo muy numeroso de "infectados" que ha provocado que el conductor de una excavadora, aterrado, precipite su vehículo al foso, y por ahí los "infectados" están aprovechando para cruzar. No todos son ágiles y tampoco les hace falta, pues los que caen al foso se amontonan y junto a la excavadora, han creado un "puente" por donde los suyos cruzan con cierta facilidad y los militares no parecen suficientes para detenerlos. Algún "sodado" puede lograr burlar las defensas y acercarse a la zona donde están los civiles, provocando el pánico y movimientos incontrolados de los refugiados que entorpecen la defensa del centro de aislamiento.

Se debe hacer sentir que la situación requiere una respuesta por parte de los Agentes en la ayuda contra los "infectados" pues los militares pierden terreno y efectivos... Y también tener en cuenta... ¿Quién aprovechará el momento? El Comandante Harrelson para ordenar a los suyos hacerse con Izzi (tres soldados le apoyan) o los Agentes para sacar a Vanessa Izzi de allí.

Finalmente, aparecerán dos Blackhawks que barrerán la zona con sus ametralladoras de calibre 50 con munición explosiva y detendrán la horda de "infectados"... ¡Una masacre!

## Negociaciones imposibles

Si los Agentes no tienen ni idea de donde está Vanessa Izzi o han llegado tarde al aeropuerto, este se encontrará bajo "custodia" del Comandante John Harrelson y será sacada del aeropuerto sin que nadie tenga tiempo de intervenir. **ACLARACIONES DESDE LAS SOMBRAS:** El señor Russell Freeman agradecerá lo sucedido y creará haber ganado esta baza para su "amo" pero el avión de transporte sufrirá un accidente y Vanessa Izzi no llegará a su destino. Cualquier miembro de Electus que pueda ordenará que el avión sea eliminado a pesar de las víctimas colaterales.

Si los Agentes llevan con ellos a Vanessa Izzi o llegan tras ella al aeropuerto, pues es probable que fueran persiguiéndola tras salir de la parroquia, se producirá un altercado en la entrada de la zona con el Comandante Harrelson que deseará "hacerse" cargo de esa persona como un refugiado más. Se deberá tener en cuenta en la "negociación":

- ✓ El Comandante Harrelson tiene órdenes de hacerse con "el paquete", que según le han informado previamente desde Ajana, tomaba ese camino. Ante tantos testigos pretenderá hacer valer su rango militar y posición, o puede jugar la baza de amenazar con su superioridad numérica, pero sin arriesgar más de la cuenta pues sabe que realmente "lo tiene perdido".
- ✓ El Sargento Redhorn, que obedece las órdenes del Comandante Harrelson no "desafiara" a su mando, pero no estimará oportuno ninguna posición de fuerza en contra de los Agentes.
- ✓ El Agente Village si está con ellos, apoyará a los Agentes pero dejando que sean estos quienes negocien por Vanessa Izzi.

Finalmente, el Director decidirá quienes se hacen cargo de Vanessa Izzi, dependiendo de cómo interpretaron los Agentes la negociación.

Se pueden tener en cuenta ciertas acciones que pudieran darse y que se mencionan por si algún Director desea añadirlas en este momento, ya sea una u otra, o las dos:

- ✓ Si el Comandante Harrelson percibe que no puede "quedarse" con Vanessa Izzi debido a los Agentes, ordenará a sus hombres que se le eliminen pues está "infectada". ¿Los Agentes logran salvar a la investigadora?
- ✓ Aterrorizado por lo que "vislumbra" de su futuro, Vanessa Izzi "roba" la pistola de alguien próximo, sea un Agente, un militar... y apunta... dispara... o amenaza solo... ¿Qué sucede?

9920229989212333

# MÚLTIPLES SOLUCIONES

**LUGAR:** Quantico, Virginia

**QUIENES:** Los Agentes

Obviamente, una vez que los Agentes descubran como "opera" la "ecuación", comprenderán que no solo sería recomendable "enterrarla" para que no la tuviera Raziél, sino que lo debieran hacer pues es un "virus" letal para quien la "entiende". Pero contener lo sucedido puede ser más difícil de lo que parece, pues puede haber quedado algún fleco en la investigación y simplemente eso puede volver a encender la mecha.

## DESTRUYENDO O ALTERANDO PRUEBAS

Si los Agentes logran hacerse con el mando de la investigación lo tendrán bastante más fácil que si la misma la dirige Ciaran Conor o Zuleikha Comox, pues en el primer caso accederán tanto a los propios archivos de la Agencia como de la oficina del Sheriff de Teanock para aterrorizar o destruir las pruebas que consideren necesarias. **ACLARACIONES DESDE LAS SOMBRAS:** Si lograron que el Agente Emerson confiara en ellos al contarle lo que sucedía, este puede devolverles la confianza poniéndolos al mando de la investigación, enterrando pruebas u ordenando a Jorge Pereiro "disimularlas", como alterando el "patrón" de los dígitos pintados en el asfalto o "encontrando" mensajes telefónicos o de la red entre Zhang Wei y Malcolm o Michael Ridgeway.

Si bien es cierto que para no llamar la atención sería más recomendable la alteración de las pruebas que su destrucción, y en concreto la única cosa a la cual debe sucederle es a la serie de dieciséis dígitos que descubrió Wei. Todo lo demás no es un problema. **ACLARACIONES DESDE LAS SOMBRAS:** Es la solución adecuada para gente como los Agentes... pero...

## ¿Y LA ECUACION DE LAQUEUS?

Como ya hemos comentado anteriormente, la ecuación de Laqueus funciona como un virus, moviéndose de un servidor a otro y quedándose a la espera ya sea por horas, días o años, esperando el momento para "explotar". Esto quiere decir que aunque no son muchos los interesados en Fascius Claudan y su ecuación, ni tampoco son muchas las copias de su libro de "las Muchas Maravillas", el tiempo siempre correrá en contra de los Agentes.

Aun así, El Director puede escuchar las ideas de los Agentes para terminar con dicho "virus" o conocimiento, haciéndolo más fácil o difícil, pues como hemos dicho son menos de cuatro centenares los ejemplares de la obra en diversos idiomas, aunque la mayoría son solo reproducciones de las anotaciones de Claudan y otras son meras traducciones que no ayudarían a descifrar el enigma.

La copia del libro que tenía Zhang puede ser fácilmente "eliminada" o "requisada" por la Agencia, en concreto por el Departamento de Sucesos Especiales y más si han terminado a bien con David S. Village y Ferdinand Tours.

El original se encuentra en la Universidad de Bruselas en Bélgica, donde rara vez lo ha consultado nadie en los últimos veintidós años de registro, pues como comentamos, no es demasiado atrayente para los matemáticos. El acceso al libro es muy poco complicado, pues se encuentra en una zona bastante accesible de la biblioteca de la Universidad y con escasas medidas de seguridad.

## ¿Y LOS "INFECTADOS"?

Los "infectados" por la ecuación no tienen solución y la única salida para ellos es el internamiento, con suerte, o su muerte. Si los Agentes consiguen detener a algunos de los infectados de la lista o de Zuleikha Comox si se "infecta", deben saber que son peligrosos por su capacidad de "leer las probabilidades del futuro" y que el tiempo va a favor de ellos... **ACLARACIONES DESDE LAS SOMBRAS:** Aun con todo en contra, los Agentes debieran elegir esta forma de proceder e internarlos en algún lugar hasta investigar alguna "cura" a pesar de los riesgos...

Si los Agentes deciden que la solución es deshacerse de estas personas, no debe ser fácil para ellos pues al fin y al cabo son Agentes del FBI, entrenados para ayudar y proteger, no para asesinar pese a que pueda parecer una solución mejor que dejarlos vivir.

Pero también están los "infectados" de Russellville, que se han extendido por casi toda esa ciudad de 28.000 habitantes con más del 50% de "infectados" por culpa de GreenTerra, y masacrados por los propios vecinos o por el ejército... ¿Cómo se ocultará este suceso? Estaría bien que los Agentes ofrecieran alguna idea que la maquinaria política y de prensa difundiera por el país para "ocultar" lo que sucedió. **ACLARACIONES DESDE LAS SOMBRAS:** Si no son los Agentes quienes proponen una respuesta será una acción de alguna Agencia gubernamental la que "descubrirá" una célula terrorista que liberó un "agente químico altamente infeccioso similar a la rabia en la depuradora de aguas local" que ha causado una masacre entre la población de Russellville.

Los Agentes pueden ser recompensados si piensan en la doctora Vanessa Izzi como la única conocedora de lo sucedido en GreenTerra para buscar una "cura" para los "infectados" y al menos poder salvar a muchos de los que aun sobreviven.

Esta parte queda en manos del Director y de su grupo de Agentes... ¡Cualquier decisión que tomen traerá consecuencias!



# EXPEDIENTES PERSONALES

## FICHA PERSONAL

NOMBRE: ANGUST  
APELLIDOS: PLETCHER  
OCUPACION: ESTUDIANTE EN LA ESCUELA BRINKMAN  
NACIDO: BROOKLYN, NEW YORK  
FECHA: 19-03-1997  
PREPARACION ACADEMICA: ESTUDIANTE  
TRAYECTORIA LABORAL: ESTUDIANTE  
ALTURA: 152 CENTIMETROS  
PESO: 64 KILOGRAMOS  
COLOR DE CABELLO: PEIRROJO  
OJOS: MARRONES OSCUROS  
MARCAS FISICAS: NINGUNA  
RESIDENCIA: BROOKLYN, NEW YORK  
FAMILIA: VINCENT (PADRE)  
ADELE (MADRE)  
PROBLEMATICA: COEFICIENTE INTELECTUAL MUY ELEVADO  
CAPACIDAD ESPECIAL: INFECTADO POR ECUACION LAQUEUS  
MEMORIA PERSONAL:



NACIDO EN BROOKLYN DE UNA FAMILIA MEDIA, PRONTO ESTACO POR SU ENORME CAPACIDAD PARA CASI CUALQUIER ACTIVIDAD INTELECTUAL: HABLO MUY PRONTO, PRONTO LO HIZO EN VARIOS IDIOMAS, ESCRIBIO SORPRENDIENDO A TODOS POR SU MADUREZ PERO LO QUE SI DEJO CLARO QUE NO ERA UN NIÑO "NORMAL" FUE SU CAPACIDAD Y FACILIDAD PARA HACER CUALQUIER TIPO DE CALCULO Y ENTENDER HASTA DONDE SE PODIA LLEGAR CON LOS "NUMEROS". EN LA ESCUELA BRINKMAN FUE ACOGIDO POR LA PROFESORA CASSELMAN COMO SI FUERA SU HIJO, AYUDANDOLE EN TODO LO QUE NECESITASE Y ALENTANDO SUS CAPACIDADES MATEMATICAS, HASTA EL PUNTO DE "MENTIR" SOBRE EL PARA QUE LO DEJASEN PARTICIPAR EN EL GRUPO DE MATEMATICOS DEL CUAL ELLA ERA MIEMBRO. PARA CUANDO SE DESCUBRIO SU VERDADERA EDAD TODOS ESTABAN CONVENCIDOS DE SU "SUPERIORIDAD" CON LAS MATEMATICAS SOBRE EL RESTO. EN SECRETO, EL MUCHACHO ESTA ENAMORADO DE SU PROFESORA Y NO HACE NADA QUE PUEDA MOLESTARLA SALVO ESPIARLA OCASIONALMENTE Y JOROBAR CON CIERTAS "BROMAS" AL ESPOSO DE ESTA... Y POR AHORA VA BIEN PUES SABE QUE ELLA ESTA PLANTEANDOSE EL DIVORCIO. TRAS INFECTARSE CON LA ECUACION LAQUEUS HA ROBADO EXPLOSIVOS DE LA EMPRESA DE SU PADRE Y HA DISPUESTO UN SISTEMA EN LA ESCUELA BRINKMAN PARA HACERLA VOLAR POR LOS AIRES SI LLEGA EL CASO... ¿Y POR QUE? PUES TAN SOLO POR CONTENTAR A SU PROFESORA. NO SABE MUY BIEN EL MOTIVO PERO SABE QUE ELLA DESEA HACERLO Y SI ES ASI, NO HAY MAS QUE HABLAR. ADEMAS, AUNQUE ESTE LEJOS DE ELLA ESCUCHA SUS PENSAMIENTOS Y ELLA LOS DE EL, Y YA SABE QUE LA QUIERE Y TODAS LAS PUETAS QUE HA HECHO A SU MARIDO... Y NO SOLO NO LE HA REGAÑADO SINO QUE ADEMAS LE HA DADO UN BESO... Y HA SENTIDO SU CARÍO...

## FICHA PERSONAL

**NOMBRE:** CHIARA  
**APELLIDOS:** DESJARDIN  
**OCUPACION:** ADMINISTRATIVA EN LA UNIVERSIDAD DE COLUMBIA (NEW YORK)  
**NACIDO:** PHILADELPHIA **FECHA:** 10-04.987  
**PREPARACION ACADEMICA:** LICENCIADA EN ECONOMICAS EN LA UNIVERSIDAD DE COLUMBIA  
**TRAYECTORIA LABORAL:** ADMINISTRATIVA EN LA UNIVERSIDAD DE COLUMBIA  
**ALTURA:** 167 CENTIMETROS **PESO:** 62 KILOGRAMOS  
**COLOR DE CABELLO:** RUBIO **OJOS:** MARRON CLARO  
**MARCAS FISICAS:** NINGUNA  
**RESIDENCIA:** NEW YORK  
**FAMILIA:** OLIVIER (PADRE)  
CHIARA (MADRE)  
ENZO (HERMANO)  
**PROBLEMATICA:** NINGUNA  
**CAPACIDAD ESPECIAL:** NINGUNA  
**MEMORIA PERSONAL:**



NACIDA EN PHILADELPHIA DE UNA FAMILIA FRANCOITALIANA RECIENTE ASENTADA EN ESTADOS UNIDOS, PRONTO SE SINTIO COMO "DIFERENTE" AL RESTO, TAL VEZ POR ESTE HECHO. SE SENTIA PARTIDA CON UNAS COSTUMBRES MUY EUROPEAS EN UNA CIUDAD PROFUNDAMENTE AMERICANA Y TAL VEZ POR ELLO SE METIO EN MUCHOS PROBLEMAS DE ACTIVISMOS SOCIAL A FAVOR DE LOS DERECHOS HUMANOS.

SUS CALIFICACIONES LA PERMITIERON PODER ESTUDIAR EN LA PRESTIGIOSA UNIVERSIDAD DE COLUMBIA, DONDE CONOCIO A ZHANG WEI Y MOLLY DE RAVIN, CON LA QUE ACTUALMENTE CONVIVE COMO PAREJA AUNQUE SON MUY POCOS LOS QUE LO SABEN. UNA DE ESAS PERSONAS ERA ZHANG.

TRAS TERMINAR SUS ESTUDIOS OPTO POR UNA PLAZA ADMINISTRATIVA EN LA PROPIA UNIVERSIDAD DE COLUMBIA Y AHORA TRABAJA EN LA SECCION DE FINANCIACION DE INVESTIGACIONES DE LA PROPIA UNIVERSIDAD.

## FICHA PERSONAL

**NOMBRE:** CHRIS  
**APELLIDOS:** PHILBECK  
**OCUPACION:** INGENIERO INFORMATICO EN GOOGLEPLEX  
**NACIDO:** SEATTLE **FECHA:** 15-05-1.966  
**PREPARACION ACADEMICA:** LICENCIADO EN INGENIERIA INFORMATICA EN LA UNIVERSIDAD DE SEATTLE  
**TRAYECTORIA LABORAL:** DIVERSOS PUESTOS EN GOOGLEPLEX  
**ALTURA:** 192 CENTIMETROS **PESO:** 118 KILOGRAMOS  
**COLOR DE CABELLO:** NEGRO **OJOS:** MARRONES OSCUROS  
**MARCAS FISICAS:** NINGUNA  
**RESIDENCIA:** SANTA CLARA, CALIFORNIA  
**FAMILIA:** ELIZABETH (ESPOSA)  
ANNABELLE (HIJA)  
**PROBLEMATICA:** NINGUNA  
**CAPACIDAD ESPECIAL:** INFECTADO POR LA ECUACION LAQUEUS  
**MEMORIA PERSONAL:**



NACIDO EN SEATTLE EN EL SENO DE UNA FAMILIA ACOMODADA Y QUE LE DO  
UNA INFANCIA FELIZ Y LA ADOLESCENCIA DE UN "EMPOLLON" CON GAFAS... ES  
DECIR COMPLICADA. LO SOLVENTABA GRACIAS A SU ALTURA Y CORPULENCIA  
QUE AMEDRENTABA A MUCHOS DE SUS COMPAÑEROS, A PESAR DE SER UN  
VERDADERO BUENAZO.  
SUS CALIFICACIONES SIEMPRE ERAN EXCELENTES Y ESO HIZO QUE CON LOS  
TÍPICOS ESFUERZOS FAMILIARES ESTUDIARA INGENIERIA INFORMATICA Y SE  
GRADUARA SIN SOBRESALTOS CON UNOS CUANTOS PROYECTOS QUE SIRVIERON  
PARA LLAMAR LA ATENCIÓN DE GOOGLE. ANTES DE TERMINAR SU ÚLTIMO  
CURSO YA TENIA UN ASIENTO EN GOOGLEPLEX.  
TRABAJANDO EN GOOGLEPLEX CONOCIO A ELIZABETH CON LA QUE SE CASO Y  
HA TENIDO UNA NIÑA, AMBAS SON TODA SU VIDA, PUES CADA MINUTO QUE  
LIBRA DE OBLIGACIONES LO PASA CON ÉLLAS.  
SU ÚNICA DISTRACCIÓN PROPIA ES EL GRUPO DE MATEMÁTICOS EN EL QUE ESTA  
APUNTADO, DISCUTIENDO Y DISFRUTANDO DE LOS NÚMEROS Y DE LA FAMOSA  
ECUACION LAQUEUS QUE PROPUSO RESOLVER WEI. FINALMENTE ELLA HA SIDO  
MAS LISTA QUE LOS DEMAS Y LA HA RESUELTO, OFRECIENDOLES LA SOLUCION.  
UNA VEZ LEIDA, COMPRENDIO QUE TODO SE ESTABA TERMINANDO... Y ESTA  
EALMENTE TRISTE DESDE HACIA MUCHO TIEMPO...  
YUNJIN CONTACTO CON EL Y LE EXPLICO EL FUTURO QUE SE APROXIMABA Y ESE  
NO ERA EL QUE DESEABA PARA SU HIJA...  
CONFIRMO A YUNJIN QUE LA AYUDARIA A EVITARLO...  
Y MUY EN EL FONDO SABE QUE NO DEBE HACER LO QUE VA A HACER...  
PERO NECESITA QUE ALGUIEN SE LO DIGA...  
NECESITA CREER...

## FICHA PERSONAL

**NOMBRE:** CIARAN  
**APELLIDOS:** CANOR  
**OCUPACION:** DIRECTOR DE EQUIPO DEL F.B.I.  
**NACIDO:** NEW JERSEY  
**FECHA:** 11-01-1955  
**PREPARACION ACADEMICA:** LICENCIADO EN CRIMINOLOGIA POR LA UNIVERSIDAD DE COLUMBIA (NEW YORK)  
**TRAYECTORIA LABORAL:** AGENTE ESPECIAL DEL FBI  
DIRECTOR DE EQUIPO DEL FBI  
**ALTURA:** 184 CENTIMETROS  
**PESO:** 90 KILOGRAMOS  
**COLOR DE CABELLO:** NEGRO Y ALGO CANOSO  
**OJOS:** GRISES OSCUROS  
**MARCAS FISICAS:** UNA CICATRIZ POR ARMA DE FUEGO EN EL HOMBRO IZQUIERDO (FRONTAL)  
**RESIDENCIA:** NEW JERSEY  
**FAMILIA:** ELMA (ESPOSA FALLECIDA)  
MARIAH (HIJA)  
IAN (HIJO)  
**PROBLEMATICA:** ES UN HOMBRE DE EQUIPO Y NO TOLERA LAS INDIVIDUALIDADES  
**CAPACIDAD ESPECIAL:** NINGUNA  
**MEMORIA PERSONAL:**



NACIDO EN NEW JERSEY HACE YA CASI SESENTA AÑOS Y SABE QUE SU JUBILACION ESTA CERCANA, TRAS TODA UNA VIDA SIRVIENDO A LA AGENCIA SABE QUE TAL VEZ ESTE SEA SU ULTIMO CASO DE RELEVANCIA. CRECIO EN UNA FAMILIA MEDIA DE NEW JERSEY Y ESTUDIO CRIMINOLOGIA CON EXCELENTE CALIFICACIONES, SIEMPRE CON LA MENTE PUESTA EN PODER INGRESAR EN LA AGENCIA FEDERAL. EL DIA QUE LO LOGRO FUE UNO DE LOS DIAS MAS FELICES DE SU VIDA. SU FORMA DE VESTIR ES IMPECABLE, TANTO COMO SU ACTITUD FRENTE A LA VIDA, QUE PONE SU CONFIANZA EN AQUELLOS QUE DEMUESTRAN SER DIGNOS DE ELLA. ES UNA PERSONA QUE CREE EN QUE DOS SUMAN MAS QUE UNO, Y QUE LOS AGENTES ESTAN PARA AYUDARSE Y NO COMPETIR POR SER EL MAS LISTO O TREPAR DENTRO DE LA PROPIA AGENCIA. SI ALGUIEN LE CONTRADICE ALGUNA ORDEN O LE PROPONE UNA LINEA DE INVESTIGACION DIFERENTE A LA SUYA, ESCUCHARA CON ATENCION Y LA VALORARA IMPARCIALMENTE, DECIDIENDO LA QUE FINALMENTE CONSIDERE MAS OPORTUNA. LA FAMILIA ES AHORA LO MAS IMPORTANTE EN SU VIDA Y UNA CERVEZA CON UN COMPAÑERO TRAS UNA JORNADA LABORAL ES UNO DE LOS MOMENTOS QUE JAMAS SE OLVIDAN.

## FICHA PERSONAL

**NOMBRE:** DENIS  
**APELLIDOS:** WADE  
**OCUPACION:** JEFE DE POLICIA DE RUSSELLVILLE  
**NACIDO:** LITTLE ROCK (ARKANSAS) **FECHA:** 11-3-07-1951  
**PREPARACION ACADEMICA:** ESTUDIOS DE BACHILLERATO  
ACADEMIA MILITAR DE SUBOFICIALES  
**TRAYECTORIA LABORAL:** MARINE  
SARGENTO DE MARINES  
JEFE DE POLICIA DE RUSSELLVILLE  
**ALTURA:** 181 CENTIMETROS **PESO:** 78 KILOGRAMOS  
**COLOR DE CABELLO:** NEGRO **OJOS:** GRISES  
**MARCAS FISICAS:** CICATRICES POR CORTES Y QUEMADURAS EN ALGUNAS PARTES DE SU CUERPO  
**RESIDENCIA:** RUSSELLVILLE  
**FAMILIA:** SOLTERO  
**PROBLEMATICA:** ES HOMOSEXUAL Y NO LO HA RECONOCIDO POR LO QUE PUEDAN PENSAR SUS VECINOS  
**CAPACIDAD ESPECIAL:** NINGUNA  
**MEMORIA PERSONAL:**

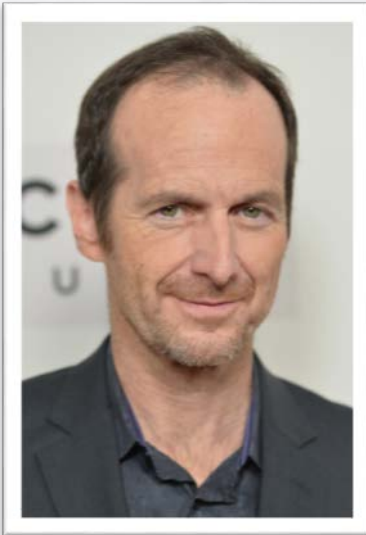

NACIO EN LITTLE ROCK O ESO ES LO QUE DICE SU REGISTRO CIVIL, PUES REALMENTE FUE ENCONTRADO EN LAS INMEDIACIONES DE LA BASE MILITAR Y DESDE ENTONCES CRECIO EN DIVERSOS CENTROS DE ACOGIDA HASTA PODER INGRESAR EN EL EJERCITO.

CRECIO EN DIVERSOS HOGARES DE RUSSELLVILLE Y EL SIEMPRE DICE QUE DEBE MUCHO A LOS VECINOS DE LA CIUDAD POR HABERLE CRIADO COMO UNO DE ELLOS. LUEGO INGRESO EN CUANTO PUDO EN LOS MARINES DONDE HA PASADO LA MAYOR PARTE DE SU VIDA, FELIZ POR SU VIDA COMO SOLDADO PERO TRISTE POR TENER QUE OCULTAR SU CONDICION SEXUAL POR TEMOR A SER EXPULSADO DEL EJERCITO.

FINALMENTE DECIDIO REGRESAR A RUSSELLVILLE Y OPTAR POR EL PUESTO DE JEFE DE POLICIA DE LA CIUDAD, LOGRANDOLO POR UNA ENORME MAYORIA DE APROBACION POR PARTE DE LOS VECINOS. ADEMAS CON EL TIEMPO HA PODIDO TENER UNA VIDA PRIVADA QUE TANTO TIEMPO HABIA DESEADO Y HACERLO SIN TEMOR A SER "CASTIGADO", AUNQUE LOS RUMORES DE LOS MALINTENCIONADOS SABE QUE ESTAN SIEMPRE AHI.

SU CARACTER ES SIEMPRE CONCILIADOR PARA RESOLVER LOS PROBLEMAS PERO SEVERO CON AQUELLOS QUE NO DESEAN REMEDIAR ACTITUDES POCO ACONSEJABLES O DIRECTAMENTE ILEGALES.

NO TOLERA ENTRE LOS SUYOS LA FALTA DE COMPROMISO HACIA SUS DEBERES Y LOS VECINOS, Y LA NEGIGENCIA AL REALIZAR SUS DEBERES.

## FICHA PERSONAL

**NOMBRE:** GEORGE  
**APELLIDOS:** SAVE  
**OCUPACION:** REPORTERO DE NJ NEWS  
**NACIDO:** NEW JERSEY **FECHA:** 12-12-1960  
**PREPARACION ACADEMICA:** LICENCIADO EN PERIODISMO  
**TRAYECTORIA LABORAL:** REPORTERO EN DIVERSOS MEDIOS DE PRENSA ESCRITA, RADIO Y TELEVISION  
REPORTERO "ESTRELLA" DE LA CADENA DE TELEVISION NJ NEWS  
**ALTURA:** 184 CENTIMETROS **PESO:** 82 KILOGRAMOS  
**COLOR DE CABELLO:** NEGRO CON CANAS **OJOS:** MARRONES OSCUROS  
**MARCAS FISICAS:** NINGUNA  
**RESIDENCIA:** NEW JERSEY  
**FAMILIA:** SOLTERO  
**PROBLEMATICA:** SENTIMIENTO DE SUPERIORIDAD HACIA LOS DEMAS  
**CAPACIDAD ESPECIAL:** NINGUNA  
**MEMORIA PERSONAL:**

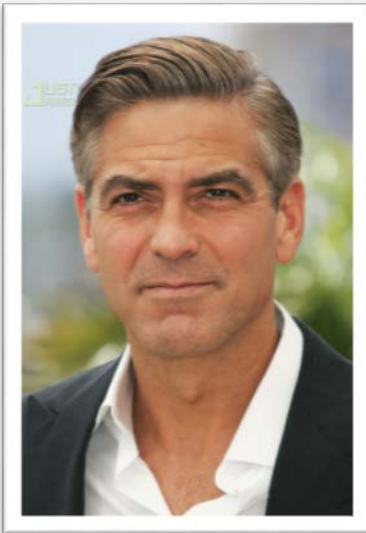

NACIO EN NEW JERSEY PERO SIEMPRE SE SINTIO DE NEW YORK, UNA CIUDAD MAS GRANDE Y GLAMUROSA, Y LUCHA CON GARRAS Y COLMILLOS POR LLEGAR ALLI. ESTUDIO PERIODISMO PUES DESDE JOVEN NOTABA QUE CONVENCIA A LOS DEMAS GRACIAS A SU SONRISA FRANCA Y HACER QUE ESCUCHABA, PARA DESPUES RESPONDER LO QUE LOS DEMAS DESEABAN ESCUCHAR. LUEGO NO HACIA EL MENOR CASO PERO ESO YA ERA OTRO ASUNTO MIENTRAS LOS DEMAS HACIAN LO QUE EL DESEABA.

CON EL TIEMPO ADEMAS DE SU "BUENA ACTITUD" AHACIA LOS DEMAS SE SUMO SU BUEN PORTE Y SU ATRACTIVO, QUE LE HAN ABIERTO MUCHAS PUERTAS EN LA CIUDAD, PERO SOBRE TODO ENTRE LAS MUJERES Y NO DUDA DE SACARLE PARTIDO A ESTA VENTAJA.

SIEMPRE ATENTO A LO QUE SUCEDE EN NEW JERSEY ES UNA PIEDRA EN EL ZAPATO PARA MUCHOS POLITICOS DE LA CIUDAD Y HA SEMBRADO UNA BUENA RED DE INFORMADORES PARA MANTENERSE INFORMADO Y PODER "INFORMAR" A LOS VECINOS A TRAVES DE NJ NEWS... ¡SU CADENA!

ES HABIL MANIPULANDO LAS EMOCIONES A LAS PERSONAS Y NO LE IMPORTA DESTROZAR A QUIEN DEBA PARA LOGRAR LLEGAR A LAS CADENAS NACIONALES.

POR TODO ESTO, EL PERIODISTA ES MUY CONOCIDO EN NEW JERSEY Y ENFRENTARSE A EL ES UNA SENTENCIA A SALIR "RETRATADO" DE MANERA POCO AGRADABLE Y DEFORMADA HASTA QUE LA NOTICIA PERDA INTERES O TENGAS QUE MUDARTE DE CIUDAD.

## FICHA PERSONAL

NOMBRE: INDRA  
APELLIDOS: HERRERA  
OCUPACION: POLICIA  
NACIDO: BRONX, NEW YORK

FECHA: 22-03-1978

PREPARACION ACADEMICA:

TECNICO ADMINISTRATIVO

TRAYECTORIA LABORAL:

PATRULLERA POLICIA DE NEW YORK  
SARGENTO POLICIA NEW YORK

ALTURA: 169 CENTIMETROS

PESO: 63 KILOGRAMOS

COLOR DE CABELLO: MORENO

OJOS: MARRONES OSCUROS

MARCAS FISICAS: VARIOS CICATRICES POR CORTES DE ARMAS BLANCAS

RESIDENCIA: HARLEM, NEW YORK

FAMILIA: LUIS (HIJO)

PROBLEMATICA: NINGUNA

CAPACIDAD ESPECIAL: NINGUNA

MEMORIA PERSONAL:

NACIO EN EL BRONX DE SUS PEORES MOMENTOS Y AUN ASI TUVO UNA INFANCIA FELIZ, A PESAR DE LOS PELIGROS DE LAS BANDAS Y DE LOS TIROTEOS BASTANTE COMUNES. GRACIAS A SU PADRE LOGRO EVITAR PERTENECER A ALGUNA DE LAS BANDAS Y LA ANIMO A ESTUDIAR PARA PODER SER ALGUIEN EN LA VIDA.

CUANDO ACABO SUS ESTUDIOS SOLICITO INGRESAR EN LA ACADEMIA DE POLICIA DE NEW YORK, DONDE TRAS SUPERAR TODAS LAS PRUEBAS TERMINO COMO PATRULLERA EN SU PROPIO BARRIO.

EL UNICO DESLIZ DE SU VIDA FUE UNA RELACION CON UN COMPAÑERO DE SU COMISARIA QUE ESTABA CASADO Y DEL QUE SE QUEDO EMBARAZADA. NO QUISO NADA DE EL Y HA CRIADO A SU HIJO SOLA TRAS LA MUERTE DE SU PADRE.

SIEMPRE SE HA MOSTRADO DISPUESTA A SUPERAR TODAS LAS BARRERAS QUE LA IMPUSIERAN, Y GRACIAS A SU DEDICACION Y SU PERSEVERANCIA HA CONSEGUIDO ASCENDER A SARGENTO EN LA COMISARIA DE HARLEM, SIENDO RESPONSABLE DE LA CUSTODIA DE ARMAS Y PERTENENCIAS DE LOS PRESOS EN LA COMISARIA.



## FICHA PERSONAL

**NOMBRE:** JEFF  
**APELLIDOS:** TUMLINSON  
**OCUPACION:** JEFE DEL "PROYECTO SOLDADO" EN GREENTERRA  
**NACIDO:** ALMA, ARKANSAS **FECHA:** 07-06-1.959  
**PREPARACION ACADEMICA:** LICENCIADO EN QUIMICA EN LA UNIVERSIDAD DE LOS ANGELES  
LICENCIADO EN BIOLOGIA EN LA UNIVERSIDAD DE LOS ANGELES  
**TRAYECTORIA LABORAL:** INVESTIGADOR EN LA UNIVERSIDAD DE LOS ANGELES  
JEFE DEL "PROYECTO SOLDADO" EN GREENTERRA  
**ALTURA:** 184 CENTIMETROS **PESO:** 87 KILOGRAMOS  
**COLOR DE CABELLO:** NEGRO CON CANAS **OJOS:** AZULES  
**MARCAS FISICAS:** NINGUNA  
**RESIDENCIA:** RUSSELLVILLE, ARKANSAS  
**FAMILIA:** SOLTERO  
**PROBLEMATICA:** OBSESIVO CON EL RECONOCIMIENTO  
**CAPACIDAD ESPECIAL:** INFECTADO POR ECUACION LAQUEUS  
**MEMORIA PERSONAL:**

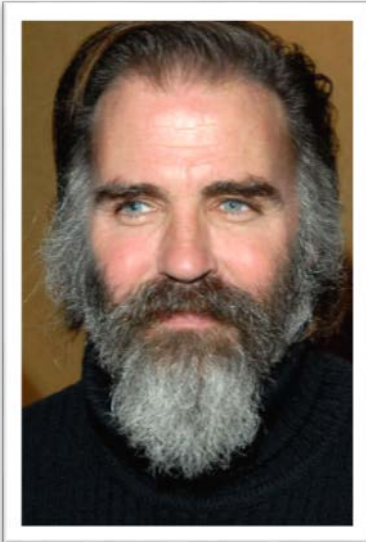

NACIDO EN ALMA EN ARKANSAS, CRECIO COMO UN NIÑO MAS DE SU COMUNIDAD Y ESTUDIO CON TENACIDAD PARA LOGRAR LICENCIARSE EN QUIMICA Y EN BIOLOGIA EN LA UNIVERSIDAD DE LOS ANGELES. ALLI SE SENTIA VALORADO POR SUS EXCELENTES CALIFICACIONES E IDEAS RESPECTO A MUY DIFERENTES FORMAS DE TRATAR LAS ENFERMEDADES EN LOS HUMANOS. LOS NUMEROS SIEMPRE LE HAN ATRAIDO COMO UN MEDIO PARA "DISTRAER" SU CABEZA Y ES POR ELLO QUE LLEGO AL CIRCULO DE MATEMATICOS EN EL QUE WEI ERA UNA DE SUS MIEMBROS MAS RELEVANTES. TRABAJÓ CON AHINCO PARA DESCUBRIR "ALGO", LO QUE FUESE PARA LUEGO SAIR EN LOS LIBROS DE HISTORIA O SER ELOGIADO POR SUS COMPAÑEROS INVESTIGADORES, PERO HASTA EL DIA DE HOY NO HA PODIDO HACER ESE LOGRO. TODO ESTO HA HECHO QUE ESTE MUY INSATISFECHO CON SU VIDA Y AHORA ESTA ANSIOSO POR DESCUBRIR AL "SOLDADO PERFECTO" EN GREENTERRA, Y NO PERMITIRA QUE NADIE SE INTERPONGA ENTRE SU GRAN DESCUBRIMIENTO. PARA COMPLICARLO TODO, CUANDO EL CORREO DE WEI LE LLEGO CON LA RESPUESTA A LA ECUACION LAQUEUS Y LA LEYO, ESTA SE METIO EN SU CABEZA Y SE HIZO FUERTE HASTA EL PUNTO QUE PUDO "ENTENDER Y ORDENAR" A SUS "COBAYAS" DEL "PROYECTO SOLDADO". NO SABE EL MOTIVO Y REALMENTE NO LE IMPORTA POR QUE SUCEDE, PERO HA DECIDIDO "SALVAR A LA HUMANIDAD" INFECTANDO A TODO EL MUNDO.

## FICHA PERSONAL

**NOMBRE:** JOSHUA  
**APELLIDOS:** SWARD  
**OCUPACION:** DESEMPLEADO  
**NACIDO:** STATEN ISLAND, NEW YORK  
**FECHA:** 05-10-1980  
**PREPARACION ACADEMICA:** TECNICO EN REDES Y MONOPUESTOS INFORMATICOS  
**TRAYECTORIA LABORAL:** TECNICO DE INSTALACIONES DE AT&T  
DESEMPLEADO  
**ALTURA:** 178 CENTIMETROS  
**PESO:** 75 KILOGRAMOS  
**COLOR DE CABELLO:** CASTAÑO  
**OJOS:** AZULES  
**MARCAS FISICAS:** NINGUNA  
**RESIDENCIA:** STATEN ISLAND, NEW YORK  
**FAMILIA:** ANETTA (ESPOSA) (+)  
EVELYN (HIJA) (+)  
ANTHONY (HIJO) (+)  
**PROBLEMATICA:** BAJA AUTOESTIMA POR LA PERDIDA DE EMPLEO  
**CAPACIDAD ESPECIAL:** INFECTADO POR ECUACION LAQUEUS  
**MEMORIA PERSONAL:**



NACIDO EN EL SENO DE UNA FAMILIA TOTALMENTE NORMAL DE STATEN ISLAND QUE TENIA UNA TIENDA DE ELECTRODOMESTICOS Y QUE PUDO DAR A SU HIJO UNA EDUCACION PARA PODER TENER UN BUEN TRABAJO.  
LOGRO TENER UN TRABAJO AL POCO DE TERMINAR SUS ESTUDIOS Y SE CASO CON SU NOVIA DE TODA LA VIDA. TODO ERA FELICIDAD PARA LA FAMILIA SWARD Y MAS CUANDO TUVO A SU HIJA.  
EN ESE MOMENTO ES CUANDO CREO EL CIRCULO PARA MATEMATICOS, PUES LOS NUMEROS SON SU VERDADERA PASION Y CON LOS QUE TENIA UNA HABILIDAD ENDIABLADA, LLEGANDO A GANAR ALGUNOS CONCURSOS MENORES EN LAS TELEVISIONES LOCALES.  
CUANDO SE ENTERO QUE SU ESPOSA ESTABA EMBARAZADA DE NUEVO Y TODO DEBIERA SER ALEGRIA, SU EMPRESA LE DESPIDO JUNTO CON OTROS MUCHOS COMPAÑEROS Y NO HA LOGRADO ENCONTRAR OTRO EMPLEO.  
ESTA SITUACION NO LA LLEVA BIEN Y HA CAIDO EN UNA LEVE DEPRESION QUE HA DEJADO SU AUTOESTIMA POR LOS SUELOS AL SER "AMO DE CASA" MIENTRAS SU MUJER ES QUIEN TRAE LOS DOLARES A CASA.  
AL RECIBIR LA SOLUCION A LA ECUACION LAQUEUS Y LEERLA PRONTO VISLUMBRO UN FUTURO EN EL QUE NO SE ACEPTABA... ESO FUE UN GOLPE QUE NO PUDO RESISTIR Y ASESINO CRUELMENTE A SU ESPOSA Y DOS HIJOS, PARA DESPUES SUICIDARSE PARA NO LLEGAR AL FUTURO QUE VIO.

## FICHA PERSONAL

NOMBRE: KENNETH  
APELLIDOS: LENNOX  
OCUPACION: SACERDOTE EN LA PARROQUIA DEL REDENTOR  
NACIDO: ALMA, ARKANSAS FECHA: 7-09-94  
PREPARACION ACADEMICA: LICENCIADO EN TEOLOGIA  
TRAYECTORIA LABORAL: SACERDOTE CATOLICO  
ALTURA: 176 CENTIMETROS PESO: 86 KILOGRAMOS  
COLOR DE CABELLO: CANOSO OJOS: GRISES  
MARCAS FISICAS: NINGUNA  
RESIDENCIA: RUSSELLVILLE, ARKANSAS  
FAMILIA: SOLTERO  
PROBLEMÁTICA: INFECTADO POR EL "PROYECTO SOLDADO"  
CAPACIDAD ESPECIAL: NINGUNA  
MEMORIA PERSONAL:



NACIO EN ALMA HACE YA CASI SETENTA AÑOS Y COMO SI HUBIERA SIDO UN VATICINO HA DEDICADO SU VIDA A SERVIR A LOS DEMAS EN CUERPO Y ALMA, COMO SACERDOTE CATOLICO ENTRE SUS FIELES.

TRAS SER ORDENADO VIAJO COMO MISIONERO POR DIVERSOS PAISES HASTA REGRESAR CERCA DE DONDE NACIO. REGRESO A RUSSELLVILLE Y DESDE HACE VEINTE AÑOS PREDICA EN LA CIUDAD, DONDE ES MUY QUERIDO Y APRECIADO POR TODA LA COMUNIDAD.

LO QUE HA SUCEDIDO DESDE HACE UNAS HORAS EN LAS QUE PARECE QUE LOS MUERTOS RESUCITAN Y LAS PALABRAS DE SU PARROQUIANA VANESSA IZZI RÉVELANDOLE LO SUCEDIDO, LE HAN COMENZADO A HACER CREER QUE ESTA VIVIENDO EL APOCALIPSIS BIBLICO.

EL AFAN DEL RÉVERENDO ES "CONVERTIR EL AGUA EN VINO" Y ESE MILAGRO DE CONVERTIR TODO RUSSELLVILLE A LA VERDADERA FE PASA POR RÉVELAR EL "PODER" DEL DOCTOR TUMINSON ORDENANDO A LOS "INFECTADOS".

Y CREE QUE PRONTO, CADA VEZ MAS, QUEDA MENOS TIEMPO PARA ESCUCHAR LA TROMPETA FINAL...

## FICHA PERSONAL

**NOMBRE:** KERRY  
**APELLIDOS:** CYRUS  
**OCUPACION:** PATRULLERA DE LA POLICIA ESTATAL EN ARKANSAS  
**NACIDO:** RUSSELLVILLE, ARKANSAS **FECHA:** 14-02-1979  
**PREPARACION ACADEMICA:** LICENCIADA EN EDUCACION ESPECIAL  
**TRAYECTORIA LABORAL:** EDUCADORA EN EL COLEGIO SPIRIT DE RUSSELLVILLE  
PATRULLERA DE LA POLICIA ESTATAL EN ARKANSAS  
**ALTURA:** 168 CENTIMETROS **PESO:** 61 KILOGRAMOS  
**COLOR DE CABELLO:** RUBIO **OJOS:** MARRONES OSCUROS  
**MARCAS FISICAS:** NINGUNA  
**RESIDENCIA:** RUSSELLVILLE  
**FAMILIA:** VICTOR (PADRE)  
LAUREN (MADRE)  
ALBERT (HERMANO)  
**PROBLEMATICA:** NINGUNA  
**CAPACIDAD ESPECIAL:** NINGUNA  
**MEMORIA PERSONAL:**

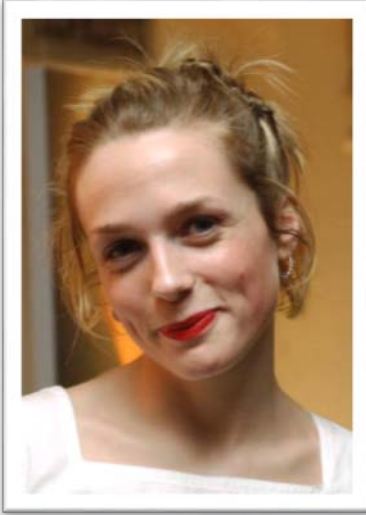

NACIDA EN LITTLE ROCK, AUNQUE HA VIVIDO DESDE MUY NIA EN RUSSELLVILLE, PUES SU PADRE FUE DESTINADO A TRABAJAR EN LA PLANTA NUCLEAR PROXIMA.

TRAS TERMINAR SUS ESTUDIOS NO TENIA DEMASIADO CLARO A QUE DEDICARSE Y TRAS PASAR UN TIEMPO COMO EDUCADORA DECIDIO DAR UN PASO ADELANTE Y OPTO PARA PERTENECER AL CUERPO DE POLICIA DE RUSSELLVILLE BAJO LAS ORDENES DEL JEFE DE POLICIA DENIS WADE.

NO ES LA MAS VALIENTE NI LA QUE MEJOR PUEDE RESOLVER UNA SITUACION VIOLENTA, PERO EN OTROS ASUNTOS COMO LA DEDICACION Y BUEN TRATO A LOS CIUDADANOS RESOLVIENDO SITUACIONES FAMILIARES CON MUY BUENA MANO, HAN HECHO QUE SU JEFE CUENTE CON ELLA COMO UN MIEMBRO MAS DEL CUERPO Y SU PRIMERA OPCION EN ESTOS CASOS.

NO SIGUE EL PROTOCOLO POLICIAL DE LA "A" A LA "Z" Y A VECES ESTO LA LLEVA A TENER PROBLEMAS CON OTROS POLICIAS, PERO FINALMENTE SU ACTO CONCILIADOR LA HACE ARREGLAR ESTAS DESAVENIENCIAS.

ESTE ULTIMO DIA LA HA DESBORDADO Y NO ES CAPAZ DE VER A SUS VECINOS ATACARSE UNOS A OTROS HASTA MATARSE, Y ESTA CONDUCIENDO SIN PARAR HASTA QUE NO SEPA QUE HACER PERO DISPARAR A SUS VECINOS ES UNA OPCION A LA QUE NO DESEA ENFRENTARSE.

## FICHA PERSONAL

**NOMBRE:** LEONORA  
**APELLIDOS:** LLUNA  
**ALIAS EN ESTE MOMENTO:** LEONORA MOON - FILANTROPA Y MILLONARIA  
**OCUPACION:** CONTROLAR A LA HUMANIDAD Y LUCHAR CONTRA LOS PLANES DE RAZIEL  
**NACIDO:** NAPOLES, ITALIA **FECHA:** 06-06-1612  
**PREPARACION ACADEMICA:** NINGUNA APLICABLE...  
**TRAYECTORIA LABORAL:** DESDE CORTESANA EN LA CORTE DE FELIPE IV A FILANTROPA POR LA LUCHA CONTRA EL CAMBIO CLIMATICO  
**ALTURA:** 169 CENTIMETROS **PESO:** 61 KILOGRAMOS  
**COLOR DE CABELLO:** CASTAÑO **OJOS:** MARRONES OSCUROS  
**MARCAS FISICAS:** NINGUNA  
**RESIDENCIA:** NEW YORK  
**FAMILIA:** XACOBO (PADRE)  
ALVAR (TIO)  
JAIME (TIO)  
VIKTOR (TIO)  
MISIA (TIA)  
**PROBLEMATICA:** NINGUNA  
**CAPACIDAD ESPECIAL:** INMUNE A TODO TIPO DE CAPACIDADES ESPECIALES Y OPTIMIZACION DEL CONTROL DEL AZAR A MAXIMO GRADO

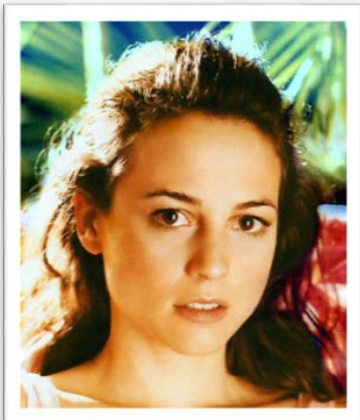

NACIO EN NAPOLES EN EL AÑO 1610, CON LA DESGRACIA DE LA MUERTE DE SU MADRE, GIOVANNA CROCENERA, DURANTE EL PARTO PESE A LOS ESFUERZOS DEL DOCTOR OLMEDO POR SALVARLA. TRAS ESTA DESGRACIA, SU PADRE XACOBO LA LLEVO A MADRID, DONDE EL EJERCIÓ COMO MAESTRO Y TUTOR EN LA CORTE. ALLI JUNTO A SUS AMIGOS Y POCO DESPUES SU CUÑADA MISIA, COMPARTIERON SU PASION POR "LA DIVINA COMEDIA" DE DANTE.

DURANTE ESE TIEMPO SU PADRE DESCUBRIO LOS PLANES DE SU "ABUELO" POR ALCANZAR LA INMORTALIDAD Y EL CONTROL DE UNOS BANDOS ENFRENTADOS: LOS ELEGIDOS E HIRAM. FINALMENTE SUPO GRACIAS AL ANTIGUO LIDER HIRAM QUE LA LUCHA EN VERDAD ENFRENTABA A LOS ELEGIDOS O LA FACCIÓN QUE ESCONDE LOS SECRETOS DE LOS ALIENIGENAS, Y A LOS HIRAMITAS, LA FACCIÓN DE LOS "NUEVOS NACIDOS" QUE DESEABA CONOCER LOS SECRETOS OCULTOS EN LA "CLAVICULA DE SALOMON".

A PARTIR DE ESE MOMENTO SU PADRE FORJO UN PACTO CON SUS HERMANOS PARA EVITAR QUE LOS "CAMINOS" SE DESCUBRIERAN Y SE ABRIERAN, PUES ESO SERIA LA CONDENA DEL MUNDO TAL Y COMO LO CONOCÉMOS. ESTE PACTO LO DENOMINARON "ELECTUS" Y SU ENFRENTAMIENTO A LAS ARGUCIAS DE RAZIEL HAN SIDO CONTINUAS.

ELLA HEREDO SU PARTE ALIENIGENA DE SU PADRE Y FUE PREPARADA DESDE PEQUEÑA PARA CONTINUAR LA BATALLA DESDE LAS SOMBRAS. LAS ARTES Y LAS BATALLAS ESTUVIERON POR IGUAL EN SU EDUCACION, PERTENECIENDO AL GRUPO COMO UNO MAS DE ELLOS.

ELLA FUE LA QUE IDEO EL PLAN DE TENER MAS "HERMANOS" QUE PUDIERAN LUCHAR CON ELLOS PARA SALVAR A LA HUMANIDAD, AUNQUE LA "PARANOIA" DE LOS MAYORES ACEPTARON FOMENTAR EL "PROGRAMA" PARA TENER "DESCENDENCIA" PERO OCULTANDOSELO A LOS INTERESADOS... ¡HASTA LLEGADO EL MOMENTO!

SU FUNCION DENTRO DEL GRUPO HA SIDO RELACIONARSE CON POLITICOS Y FACCIÓNES POLITICAS INTERESADAS MAS EN EL BIEN COMUN QUE EN EL PROPIO, EN LA LUCHA CONTRA LA CONTAMINACION, CONTRA LOS FARMACOS... Y SU PAPEL PUBLICO LA HACE LA MAS VULNERABLE DEL GRUPO, SIEMPRE QUE RAZIEL DESCUBRIERA QUE ES PARTE DE "ELECTUS", PUES DE ELLA LO DESCONOCE.

SUS CONTACTOS LA INFORMAN SOBRE CUALQUIER ALTERACION QUE SE DETECTE EN LA "TIERRA", DESDE MAYO DESCONGELACION DE LOS POLOS, AGUJERO DE OZONO, DESERTIZACION, INVENTOS FARMACEUTICOS... TODO AQUELLO QUE PUEDE ADVERTIR DE LA PRESENCIA DE RAZIEL EN LA TIERRA, Y ASI LUCHAR PARA EVITAR SU INFLUENCIA. GRACIAS A ESTOS CONTACTOS, CUANDO SE DESCUBRIERON LOS HALLAZGOS DE LOS CADAVERES DE HIBRIDOS ALIENIGENAS, ELLA PUDO "ENSOMBRECE" LO SUCEDIDO Y HACERLO PASAR POR SIMPLES TRUCOS DE CAMARA... Y MAS CUANDO TODAS LAS PRUEBAS DESAPARECIERON EN EXTRAÑAS CIRCUNSTANCIAS.

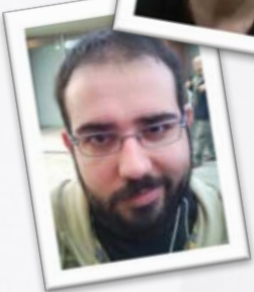
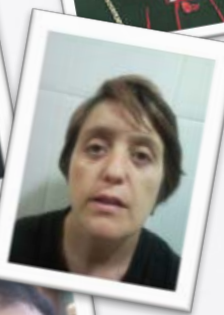

## FICHA PERSONAL

**NOMBRE:** LINDSAY  
**APELLIDOS:** BEEMA  
**OCUPACION:** RELACIONES PUBLICAS DE LA UNIVERSIDAD DE COLUMBIA (NEW YORK)  
**NACIDO:** SOHO (NEW YORK) **FECHA:** 20-08-1.975  
**PREPARACION ACADEMICA:** LICENCIADA EN CIENCIAS POLITICAS EN LA UNIVERSIDAD DE COLUMBIA  
LICENCIADA EN PSICOLOGIA EN LA UNIVERSIDAD DE COLUMBIA  
**TRAYECTORIA LABORAL:** ADMINISTRATIVA EN LA UNIVERSIDAD DE COLUMBIA  
RESPONSABLE DE RELACIONES INSTITUCIONALES DE LA UNIVERSIDAD DE COLUMBIA  
**ALTURA:** 171 CENTIMETROS **PESO:** 63 KILOGRAMOS  
**COLOR DE CABELLO:** MORENO **OJOS:** MARRONES OSCUROS  
**MARCAS FISICAS:** NINGUNA  
**RESIDENCIA:** SOHO, NEW YORK  
**FAMILIA:** SEBASTIAN (ESPOSO)  
**PROBLEMÁTICA:** NINGUNA  
**CAPACIDAD ESPECIAL:** NINGUNA  
**MEMORIA PERSONAL:** NACIO EN EL SOHO DE NEW YORK, EN UN AMBIENTE ALGO BOHEMIO PERO SIEMPRE RODEADO DE "CULTURA". SUS PADRES ERAN ARTISTAS, UN PINTOR DE CIERTO RENOMBRE Y UNA POETISA NO TAN CONOCIDA. CRECIO EN ESE AMBIENTE Y APRENDIO A ENTENDER QUE LA GRAN MAYORIA DE PERSONAS SE MUEVEN GRACIAS A LAS EMOCIONES, Y QUE ELLA SACARIA PROVECHO DE LAS MISMAS. POR LOS CONTACTOS DE SUS PADRES LOGRO INGRESAR EN LA UNIVERSIDAD DE COLUMBIA Y LICENCIARSE EN CIENCIAS POLITICAS Y PSICOLOGIA, PERO ESTO NO ERA SUFICIENTE PARA LGRAR SUS METAS. COMENZO A TRABAJAR COMO RELACIONES INSTITUCIONALES DE LA UNIVERSIDAD Y GRACIAS A ESTE PUESTO CONOCIO A QUIEN HOY ES SU ESPOSO. USO SUS ENCANTOS PARA ENAMORAR A UNO DE LOS MAYORES MECENAS DE LA PROPIA UNIVERSIDAD, CON TREINTA AÑOS MAS QUE ELLA Y UNA FORTUNA CONSIDERABLE. GRACIAS A ESTE MATRIMONIO HA ASCENDIDO QUITÁNDOSE A LOS COMPETIDORES DEL MEDIO, HASTA LLEGAR A DIRIGIR LA SECCION DE RELACIONES DE LA UNIVERSIDAD Y ESTARA DISPUESTA A NO FRACASAR EN "SALVAR" LA UNIVERSIDAD CUESTE LO QUE CUESTE. SI ALGUIEN PONE EN PELIGRO SU TRABAJO LO INTENTARA CONVENCER CON ELOGIOS, DINERO, FAVIORES Y SI ES NECESARIO, CON SUS ENCANTOS, TAL Y COMO HIZO CON SU ESPOSO.



## FICHA PERSONAL

**NOMBRE:** LXII (SESENTA Y DOS)  
**ALIAS EN ESTE MOMENTO:** JOHN HARRELSON  
**OCUPACION:** COMANDANTE EN LA BASE MILITAR DE LA FUERZA AEREA LITTLE ROCK  
**NACIDO:** JACKSONVILLE **FECHA:** 7-9-1980  
**PREPARACION ACADEMICA:** GRADUADO COMO PILOTO DE HELICOPTEROS EN LAS FUERZAS AEREAS  
**TRAYECTORIA LABORAL:** DIVERSOS DESTACAMENTOS MILITARES HASTA CONSEGUIR EL PUESTO DE COMANDANTE EN LA BASE MILITAR "LITTLE ROCK" EN JACKSONVILLE  
**ALTURA:** 184 CENTIMETROS **PESO:** 84 KILOGRAMOS  
**COLOR DE CABELLO:** NEGRO **OJOS:** MARRONES OSCUROS  
**MARCAS FISICAS:** TATUAJE CON LASER DE NUMEROS ROMANOS (LXII) EN LA PARTE INTERIOR DEL PARPADO DERECHO  
**RESIDENCIA:** BASE MILITAR LITTLE ROCK  
**FAMILIA:** NINGUNA CONOCIDA. CRECIO EN EL HORFANATO DE ANCHORAGE.  
**PROBLEMÁTICA:** ERA UN AGENTE DE RAZIEL EN "LETARGO"  
**CAPACIDAD ESPECIAL:** FISICAMENTE PERFECTO  
**MEMORIA PERSONAL:** NACIDO EN JACKSONVILLE DE MADRE SOLTERA, SIEMPRE CRECIO CON UN "EXCESO" DE CARIÑO POR PARTE DE ESTA Y DE SUS ABUELOS. NO TUVO NINGUNA DUDA SOBRE CUAL IBA A SER SU FUTURO SIGUIENDO LOS PASOS DE SU ABUELO: MILITAR.  
SE PREPARO A CONCIENCIA Y SUS APTITUDES FISICAS Y MENTALES LE AYUDARON A LOGRAR SER UNO DE LOS MEJORES PILOTOS DE HELICOPTEROS DE SU PROMOCION. SE PRESENTO VOLUNTARIO PARA DIVERSOS CONFLICTOS ARMADOS EN ORIENTE MEDIO Y HA REGRESADO RECIENTEMENTE CON LA GRADUACION DE COMANDANTE Y VARIAS MEDALLAS A LA BASE DE LAS FUERZAS AEREAS DE LITTLE ROCK.  
LO QUE NO SABIA ES QUE ERA UN AGENTE DE RAZIEL EN "LETARGO", QUE VIVE CON UNA ORDEN ESCONDIDA EN SU CEREBRO DE PROTEGER A SU SEÑOR Y HASTA ESTOS DIAS, JAMAS HA TENIDO NI IDEA O CONTACTO CON ALGO O ALGUIEN QUE PUSIERA EN PELIGRO A RAZIEL.  
AHORA HA DESPERTADO Y DEBE LOGRAR DESHACERSE DE TODOS LOS INFECTADOS EN RUSSELLVILLE, Y ADEMAS LLEVAR A VANESSA IZZI A SU "AMO" CUESTE LO QUE CUESTE.

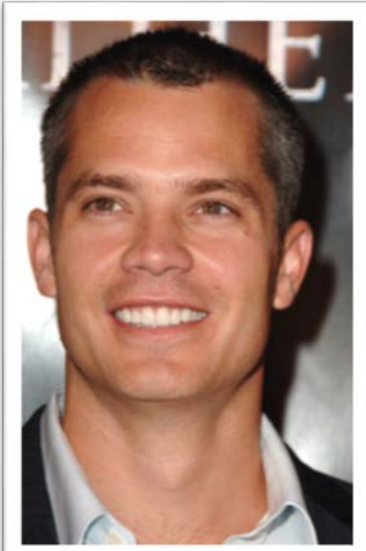

## FICHA PERSONAL

**NOMBRE:** MISIA  
**APELLIDOS:** CROCENERA  
**ALIAS EN ESTE MOMENTO:** CHIARA DA VINCI - MECENAS DE ARTISTAS Y MILLONARIA  
**OCUPACION:** CONTROLAR A LA HUMANIDAD Y LUCHAR CONTRA LOS PLANES DE RAZIEL  
**NACIDO:** NAPOLES, ITALIA **FECHA:** 06-06-1592  
**PREPARACION ACADEMICA:** NINGUNA APLICABLE...  
**TRAYECTORIA LABORAL:** DESDE CORTESANA EN LA CORTE DE FELIPE IV A MECENAS DE ARTISTAS Y ASESINA DE ELECTUS  
**ALTURA:** 165 CENTÍMETROS **PESO:** 58 KILOGRAMOS  
**COLOR DE CABELLO:** CASTAÑO **OJOS:** GRISES  
**MARCAS FISICAS:** DIVERSOS CORTES POR TODO EL CUERPO  
**RESIDENCIA:** ROMA, ITALIA  
**FAMILIA:** XACOBO (HERMANASTRO)  
ALVAR (HERMANASTRO)  
JAIME (HERMANASTRO)  
VIKTOR (HERMANASTRO)  
LEONORA (SOBRINA)  
**PROBLEMATICA:** NINGUNA  
**CAPACIDAD ESPECIAL:** INMUNE A TODO TIPO DE CAPACIDADES ESPECIALES Y OPTIMIZACION DEL CONTROL DE LAS EMOCIONES Y ACCIONES DE LAS PERSONAS

### MEMORIA PERSONAL:

NACIO EN VENECIA EN UNA EPOCA EN LA QUE LAS MUJERES NO PODIAN ASPIRAR A NADA QUE NO FUERA UN BUEN MARIDO, PERO ELLA SIEMPRE CRECIO CON UNA ESPADA EN LA MANO Y CON UN LIBRO DE BUENOS MODALES EN LA OTRA. SU PADRE SIEMPRE LA MIRO COMO EL HIJO QUE NO TUVO Y SE OLVIDO DE SU OTRA HIJA, GIOVANNA, QUE FINALMENTE ESCAPO DE CASA. CUANDO SU PADRE MURIO QUEDO COMO UNICA HEREDERA Y POR ELLO SE GRANJEÓ EL RECEO DE LOS VARONES DE VENECIA, PUES NO LES GUSTABA QUE UNA MUJER SE COMPORTASE E INCLUSO SE VISTIESE COMO UN HOMBRE, HASTA EL PUNTO DE RETAR A DUELO A MUCHOS DE ELLOS. LOS PRIMEROS RECIBIERON UNA DOLOROSA LECCION Y LOS QUE SABIAN DE SU DESTREZA CON EL ACERO, LA BURLA POR EL MIEDO A ENFRENTARSE A UNA MUJER. TRAS MUCHO BUSCAR A SU HERMANA, AVERIGUO QUE HABIA MUERTO TRAS CASARSE CON UN ESPAÑOL Y TENER UNA HIJA LLAMADA LEONORA, QUE VIVIAN EN LA CAPITAL DE LAS ESPAÑAS, LA VILLA Y CORTE DE MADRID. ALLI CONOCIO AL RESTO DE SUS "HERMANOS" Y PRONTO TUVIERON MUCHO QUE COMPARTIR EN RELACION A SU PASION: "LA DIVINA COMEDIA" DE DANTE, AYUDANDO A SU TRADUCCION DEL ITALIANO AL CASTELLANO ALREDEDOR DE 1621. ES POR ESAS FECHAS CUANDO CONOCE LOS PLANES DE SU "PADRE" POR ALCANZAR LA INMORTALIDAD Y EL CONTROL DE LOS BANDOS ENFRENTADOS: ELEGIDOS E HIRAM. AUNQUE EN ESE MOMENTO CREE QUE ES UNA LUCHA "RELIGIOSA", COMBATE A SU PADRE HASTA CONSEGUIR SU MUERTE. LLEGA A SABER GRACIAS AL ANTIGUO LIDER HIRAM DE UNA DE LAS FACIONES, LA LUCHA QUE SE PRODUJO ENTRE LOS ELEGIDOS (LA FACION QUE ESCONDIA LOS SECRETOS DE LOS ALIENIGENAS) Y LOS HIRAMITAS (LA FACION DE LOS "NUEVOS NACIDOS" QUE DESEABA CONOCER LOS SECRETOS OCULTOS EN LA "CLAVICULA DE SALOMON"). A PARTIR DE ESE MOMENTO FORJA UN PACTO CON SUS HERMANOS PARA EVITAR QUE LOS "CAMINOS" SE DESCUBRAN Y MUCHO MENOS QUE SE ABRA, PUES SABEN QUE SERIA LA CONDENA DEL MUNDO TAL Y COMO LO CONOCEMOS. ESTE PACTO SERA CONOCIDO POR "ELECTUS" Y SU ENFRENTAMIENTO A LAS ARGUCIAS DE RAZIEL HAN SIDO CONTINUAS. CADA HERMANO SE REPARTIO UNA LABOR Y ELLA DECIDIO ENCARGARSE DE FAVORECER EL MUNDO DE LAS ARTES Y SUPERVISAR CUALQUIER TIPO DE "LUMINADO" QUE PUDERA DESVELAR LO QUE ES MEJOR QUE NO SE CONOZCA. SU LABOR HA CONSISTIDO EN PROTEGER LOS SECRETOS, QUE PERMANEZCAN COMO ESTAN Y EVITAR QUE AJANA, ES DECIR RAZIEL, CONSIGA PODER DENTRO DE LAS DIFERENTES TENDENCIAS ARTISTICAS, CULTURALES, DE PENSAMIENTO... GRACIAS A SU TAPADERA COMO MECENAS VIAJA MUCHO Y PUEDE CONTACTAR CON SUS "ESPAS" Y ALGUNA VEZ REALIZAR ALGUNOS ENCARGOS DEL GRUPO NO TAN AGRADABLES.

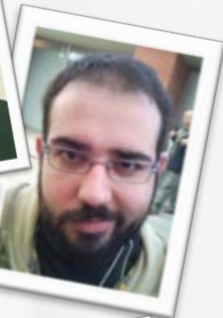
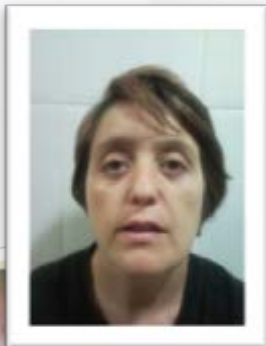

## FICHA PERSONAL

**NOMBRE:** MOLLY  
**APELLIDOS:** DE RAVIN  
**OCUPACION:** PROFESORA ADJUNTA DE FISICA EN LA UNIVERSIDAD DE COLUMBIA (NEW YORK)  
**NACIDO:** NEW JERSEY **FECHA:** 05-06-1985  
**PREPARACION ACADEMICA:** LICENCIADA EN FISICA EN LA UNIVERSIDAD DE COLUMBIA  
**TRAYECTORIA LABORAL:** PROFESORA ADJUNTA DE FISICA EN LA UNIVERSIDAD DE COLUMBIA  
**ALTURA:** 161 CENTIMETROS **PESO:** 57 KILOGRAMOS  
**COLOR DE CABELLO:** RUBIA **OJOS:** AZULES  
**MARCAS FISICAS:** NINGUNA  
**RESIDENCIA:** NEW YORK  
**FAMILIA:** ISMAEL (PADRE)  
**PROBLEMATICA:** NINGUNA  
**CAPACIDAD ESPECIAL:** NINGUNA  
**MEMORIA PERSONAL:**



FUE ADOPTADA EN NEW JERSEY, POR ESO SIEMPRE DICE QUE ALLI NACIO, POR UN PROFESOR DE FISICA DE LA UNIVERSIDAD DE COLUMBIA Y QUE SIEMPRE LA HA TRATADO COMO SI FUERA LO MAS IMPORTANTE DEL UNIVERSO. SU INFANCIA FUE FELIZ Y ALGO MENOS SU ADOLESCENCIA HASTA QUE RECONOCIO QUE ERA LESBIANA, CONTANDO CON EL TOTAL APOYO DE SU PADRE. ESO LA HIZO AUN MAS FELIZ. COMO ERA CASI LOGICO ESTUDIO EN LA PROPIA UNIVERSIDAD DE COLUMBIA Y SE LICENCIO EN FISICA, ENTRANDO A TRABAJAR COMO PROFESORA ADJUNTA EN EL DEPARTAMENTO DE SU PROPIO PADRE. MIENTRAS ESTUVO ESTUDIANDO CONOCIO A ZHANG, CON LA CUAL TUVO SU PRIMERA EXPERIENCIA DE PAREJA Y CON LA QUE SIEMPRE HA TENIDO MAS CONFIANZA QUE CON CUALQUIER OTRA PERSONA, INCLUSO DESPUES DE SER PAREJA CONTINUAN COMO AMIGAS. AHORA ES PAREJA DE CHIARA DESJARDIN CON LA QUE VIVE COMO TAL Y SIN NECESIDAD DE OCULTARSELO A NADE.

## FICHA PERSONAL

NOMBRE: MYLENE  
APELLIDOS: KUDER  
OCUPACION: INGENIERA DE ENERGIA EN EXXON MOBIL  
NACIDO: LOS ANGELES FECHA: 25-09-1986  
PREPARACION ACADEMICA: LICENCIADA EN INGENIERIA DE ENERGIAS  
TRAYECTORIA LABORAL: INGENIERA EN EXXON MOBIL  
ALTURA: 173 CENTIMETROS PESO: 65 KILOGRAMOS  
COLOR DE CABELLO: NEGRO OJOS: GRISES  
MARCAS FISICAS: NINGUNA  
RESIDENCIA: SAN ANTONIO, TEXAS  
FAMILIA: BERTRAND (PADRE)  
ELISE (MADRE)  
FLORANCE (HERMANA)  
PROBLEMATICA: NINGUNA  
CAPACIDAD ESPECIAL: INFECTADA POR LA ECUACION LAQUEUS  
MEMORIA PERSONAL: N



NACIO EN LOS ANGELES CASI POR CASUALIDAD Y SUS PADRES, DE ORIGEN FRANCES, DECIDIERON QUE ERA UNA SEÑAL Y SE QUEDARON A VIVIR. NO ERAN UNA FAMILIA HUMILDE Y DISPONIAN DE SUFICIENTES CONTACTOS Y DOLARES PARA CONSEGUIRLO.

SU FAMILIA MUY LIGADA AL SÉPTIMO ARTE NO PRESTABA DEMASIADA ATENCIÓN A LOS PROGRESOS DE LA NIÑA EN LAS AULAS Y TAMPOCO DEMASIADO A LO QUE HACIA FUERA DE ELLAS. SUS CALIFICACIONES ERAN MUY BUENAS SOBRE TODO EN LO QUE HUBIERA NUMEROS Y EN LA CALLE SE INVOLUCRO MUCHO CON LOS MOVIMIENTOS GÓTICOS, LLEVANDO UN ASPECTO UN TÁNTO PECULIAR INCLUSO AHORA.

SE MATRICULO EN INGENIERIA Y SORPRENDIO POR PRIMERA VEZ A SUS PADRES, QUE PARECIAN NO ENTENDER EL MOTIVO... ERA GUAPA E INTELIGENTE... ¿POR QUE NO SEGUIA SUS PASOS COMO ACTRIZ? NI LA ENTENDERON NI LA APOYARON, SIMPLEMENTE PAGARON SUS ESTUDIOS.

ANTES DE TERMINAR SUS ESTUDIOS YA TENIA APALABRADO UN PUESTO DE TRABAJO EN EXXON MOBIL, Y DEJO SU CASA PARA TRASLADARSE A SAN ANTONIO. SUS PADRES NO DUJERON NADA. NI LA ANIMARON NI LA DESANIMARON. DE NUEVO NO ENTENDIAN PARA QUE DESEABA IRSE ALLI.

SU ASPECTO "SINIESTRO" NO HA IMPORTADO A SU EMPRESA YSI SUS GRANDES CAPACIDADES RESPECTO AL ESTUDIO E INVESTIGACION QUE ESTA REALIZANDO SOBRE ENERGIAS ALTERNATIVAS CON UN HORIZONTE MUY PROMETEDOR.

TAL VEZ LOS UNICOS "AMIGOS" QUE TENGA SON LOS DEL GRUPO DE MATEMATICOS Y TAL VEZ POR ELLO, TRAS LEER Y COMPRENDER LA ECUACION DE LAQUEUS CUANDO LA EXPLICO WEI, COMPRENDIO QUE LO QUE YUNJIN LA PEDIA NO ERA UNA LOCURA... ¡SALVAR A LA HUMANIDAD DE SU PROPIA DESTRUCCION!

CREE QUE SI TODOS AUNAN ESFUERZOS EN UNA META COMUN AUN PUEDE HABER UNA OPORTUNIDAD PARA TODOS...

CREE QUE LO QUE YUNJIN LES PIDE SE PUEDE EVITAR...  
PERO NECESITA QUE LA CREAN Y CREERSELO ELLA...

## FICHA PERSONAL

**NOMBRE:** NAVEEN  
**APELLIDOS:** GANT  
**OCUPACION:** AGENTE ESPECIAL DEL F.B.I.  
**NACIDO:** NEW JERSEY **FECHA:** 28-02-1.974  
**PREPARACION ACADEMICA:** LICENCIADO EN CIENCIAS POLITICAS  
**TRAYECTORIA LABORAL:** AGENTE ESPECIAL DEL FBI  
**ALTURA:** 182 CENTIMETROS **PESO:** 84 KILOGRAMOS  
**COLOR DE CABELLO:** NEGRO **OJOS:** MARRONES OSCUROS  
**MARCAS FISICAS:** NINGUNA  
**RESIDENCIA:** NEW JERSEY  
**FAMILIA:** JOHN (PADRE)  
INDIRA (MADRE)  
FATIMA (HERMANA)  
**PROBLEMATICA:** NINGUNA  
**CAPACIDAD ESPECIAL:** NINGUNA  
**MEMORIA PERSONAL:**



NACIDO EN NEW JERSEY EN EL SEÑO DE UNA FAMILIA TRADICIONAL DE LA INDIA, TRADICIONES DE LAS QUE EL PRONTO SE SINTIO AJENO Y MUCHO MAS CERCANO A LAS PROPIAS DE LOS AMERICANOS.

POCO MAS SE PUEDE DECIR DE SU INFANCIA Y JUVENTUD, SALVO QUE ESTUDIO PARA PODER FORJARSE EL SUEÑO AMERICANO Y LO LOGRO CUANDO FUE ADMITIDO EN LA ACADEMIA DE QUANTICO DEL FBI. LOGRO GRADUARSE Y SER DESTINADO A SU PROPIA CIUDAD GRACIAS A SUS MAGNIFICAS CALIFICACIONES.

SU PRIMER JEFE HA SIDO EL JEFE DE EQUIPO CIARAN CANOR Y HA INTENTADO TOMAR BUENAS DOSIS DE SU CARACTER, PERO ES DIFICIL DEBIDO A SU ESPIRITU ANSIOSO AGENTE Y SABIENDO QUE ESTA A PUNTO DE JUBILARSE CODICIA SU POSICION... QUIENES LE TRATAN A DIARIO SABEN QUE ES UN "TREPA" Y QUE PARECE NO IMPORTARLE DEJARSELO CLARO AL RESTO.

SU ACTITUD FRENTE A LAS MUJERES ES SU MAYOR DEFECTO, PUES LAS TRATA COMO "DAMAS DE NOVELA", NO CREYENDOLAS APTAS PARA EL TRABAJO DE CAMPO Y LE CUESTA OCULTAR ESTE HECHO.

NO LE AGRADARA NADA QUE UN GRUPO DE AGENTES VENGAN A HACERSE CARGO O AYUDAR A RESOLVER EL CASO DE LA FAMILIA RIDGEWAY, PUES ES MINUSVALORARLE A EL, Y ESO NO LO LLEVA NADA BIEN.

## FICHA PERSONAL

**NOMBRE:** NELSAN  
**APELLIDOS:** MEHAFFEY  
**OCUPACION:** ASESOR DE GREENPEACE EUROPA  
**NACIDO:** LONDRES  
**FECHA:** 29-01.972  
**PREPARACION ACADEMICA:** LICENCIADO EN BIOLOGIA POR LA UNIVERSIDAD DE OXFORD  
LICENCIADO EN FISICA POR LA UNIVERSIDAD DE OXFORD  
**TRAYECTORIA LABORAL:** ADJUNTO DE INVESTIGACION EN LA UNIVERSIDAD DE OXFORD  
ASESORIA EN GREENPEACE EUROPA  
**ALTURA:** 182 CENTIMETROS  
**PESO:** 86 KILOGRAMOS  
**COLOR DE CABELLO:** NEGRO  
**OJOS:** MARRONES OSCUROS  
**MARCAS FISICAS:** NINGUNA  
**RESIDENCIA:** LONDRES, INGLATERRA  
**FAMILIA:** SEAN (PADRE)  
EMILE (MADRE)  
FRANCESCA (HERMANA)  
FELISE (HERMANA)  
**PROBLEMATICA:** NINGUNA  
**CAPACIDAD ESPECIAL:** INFECTADO POR LA ECUACION LAQUEUS  
**MEMORIA PERSONAL:**



NACIO EN UNA CIUDAD LLENA DE VARIEDAD COMO ES LONDRES Y CRECIO ENTRE ESA MULTICULTURALIDAD QUE LE HIZO VER EL MUNDO COMO UN TODO... COMO UN HOGAR DE TODOS... Y SUS PADRES LE AYUDARON EN TODO LO QUE NECESITO, TRABAJANDO MAS HORAS EN MIL Y UN TRABAJOS HASTA QUE LE FUE CONCEDIDA UNA BECA POR LA UNIVERSIDAD DE OXFORD.

PERO MIENTRAS ESTUDABA NO OLIDABA OTRAS PASIONES COMO LA MUSICA, LA DANZA, EL TEATRO Y LOS MISTERIOS MATEMATICOS... SOBRE TODO LA ECUACION DE LAQUEUS... UN MISTERIO...

TRAS GRADUARSE COMENZO A TRABAJAR PARA LA PROPIA UNIVERSIDAD DE OXFORD COMO ADJUNTO EN DIVERSAS INVESTIGACIONES Y POCO DESPUES INGRESO TAMBIEN COMO ASESOR DE GREENPEACE. DESDE ESE MOMENTO HASTA HOY EN DIA HA COMPAGINADO AMBAS TAREAS CON MUCHO ESFUERZO Y DEDICACION, PERO TAMBIEN CON BASTANTE XITO EN AMBAS.

CUANDO POR SORPRESA LEIA LA SOLUCION DE NEI SOBRE EL MISTERIO DE LA LA ECUACION DE LAQUEUS SE LLAMABA TONTO POR SER TAN SENCILLA Y TAN OBVIA... NO ENTENDIA EL MOTIVO POR EL CUAL NO LA HABIA VISTO DURANTE TANTOS AÑOS.

LA LLAMADA DE YUNJIN NO FUE UNA SORPRESA. YA LA HABIA VISTO EN SU FUTURO. TAMPOCO LE SORPRENDIO DECIR QUE LA AYUDARIA EN ALGO QUE SABE EQUIVOCADO...

PERO EL SI HA VISTO QUE ALGUIEN EVITARA QUE YUNJIN LOGRE SU PROPOSITO Y DEBE ESPERAR ESTE FUTURO... SU FUTURO...

## FICHA PERSONAL

**NOMBRE:** POLLY  
**APELLIDOS:** CASSELMAN  
**OCUPACION:** MAESTRA EN LA ESCUELA BRINKMAN DE BROOKLYN  
**NACIDO:** WASHINGTON **FECHA:** 15-04.98  
**PREPARACION ACADEMICA:** LICENCIADA EN MAGISTERIO  
LICENCIADA EN MATEMATICAS  
**TRAYECTORIA LABORAL:** PROFESORA EN DIVERSAS ESCUELAS DEL ESTADO  
JEFA DE ESTUDIOS DE LA ESCUELA BRINKMAN, BROOKLYN, NEW YORK  
**ALTURA:** 172 CENTIMETROS **PESO:** 63 KILOGRAMOS  
**COLOR DE CABELLO:** CASTAÑO **OJOS:** AZULES  
**MARCAS FISICAS:** NINGUNA  
**RESIDENCIA:** BROOKLYN, NEW YORK  
**FAMILIA:** STUART (ESPOSO)  
**PROBLEMATICA:** NINGUNA  
**CAPACIDAD ESPECIAL:** INFECTADA POR LA ECUACION LAQUEUS  
**MEMORIA PERSONAL:**



NACIDA EN WASHINGTON, SUS PADRES ERAN FUNCIONARIOS DENTRO DE LA CASA BLANCA Y SIEMPRE TUVO CASI TODO DE CARA. ESTUDIO LO QUE QUISO Y TRABAJO DESDE EL PRIMER MOMENTO GRACIAS A LOS CONTACTOS DE SUS PADRES HASTA LLEGAR A SER JEFA DE ESTUDIOS EN LA ESCUELA BRINKMAN DE BROOKLYN. AHI DEJO DE TENERLO TODO DE CARA...  
CONOCIO A QUIEN ES SU MARIDO, QUE ERA UN PATRULLERO DE LA POLICIA DE BROOKLYN, LO CUAL NO GUSTO PARA NADA A SUS PADRES Y NO ACEPTARON LA BODA. ELLA AUN ASI DECIDIO CASARSE Y SER FELIZ JUNTO A STUART, AUNQUE ULTIMAMENTE DIVERSOS OLVIDOS Y MALOS DETALLES POR SU PARTE ESTAN HACIENDO QUE SE PLANTEE LA SEPARACION Y DAR LA RAZON A SUS PADRES.  
EN LA ESCUELA BRINKMAN CONOCIO A ANGUST, UN CHICO SUPERDOTADO QUE ENTENDIA SU PASION POR LAS MATEMATICAS Y AL CUAL ACOGIO COMO SI FUERA SU HIJO, INCLUSO LOGRANDO DEJAR BOQUIABIERTOS A LOS MIEMBROS DEL GRUPO DE MATEMATICAS PARA QUE EL CHICO FUESE ADMITIDO. UNAS MENTIRIJILLAS PIADOSAS... NADA MALO...  
CUANDO LLEGO LA SOLUCION A LA ECUACION DE LAQUEUS ENVIADA POR WEI, COMENZO A VER UN FUTURO LLENO DE CAOS Y DESORDEN PROVOCADO POR LOS QUE AHORA ERAN SUS ALUMNOS Y QUE SE ENFRENTARIAN AL ORDEN QUE DEBIERA SER... SIN SABER EL COMO O EL POR QUE ERA CAPAZ DE SENTIR Y VER LAS IDEAS DE ANGUST, Y EL MUCHACHO LAS DE ELLA, Y CONCIBIERON UN PLAN PARA ELIMINAR A QUIENES NO DESEABAN UN FUTURO CORRECTO... AUNQUE ANTES LES DARA LA OPORTUNIDAD DE DEFENDERSE SI LA RESPONDEN A ¿POR QUE DESTRUYES EL FUTURO?  
HA RECOMPENSADO AL MUCHACHO CON UN BESO SINCERO DE CARIÑO AL DESCUBRIR DE SU AMOR POR ELLA, DE TODO LO QUE HA HECHO PARA QUE ELLA ESTUVIERA BIEN SIEMPRE Y CERCA DE EL CHICO, INCLUSO DESTRUYENDO UN MATRIMONIO VACIO Y ESTERIL POR CULPA DE UN MARIDO INUTIL Y ESTERIL...

## FICHA PERSONAL

**NOMBRE:** RAY  
**APELLIDOS:** REDHORN  
**OCUPACION:** SARGENTO DE LAS FUERZAS AEREAS EN LA BASE DE LITTLE ROCK  
**NACIDO:** EL PASO, TEXAS **FECHA:** 125-074.968  
**PREPARACION ACADEMICA:** ESTUDIOS ELEMENTALES  
**TRAYECTORIA LABORAL:** MARINE  
SARGENTO DE LAS FUERZAS AEREAS  
**ALTURA:** 191 CENTIMETROS **PESO:** 105 KILOGRAMOS  
**COLOR DE CABELLO:** NEGRO **OJOS:** GRISES  
**MARCAS FISICAS:** DIVERSAS CICATRICES POR CORTES DE ARMAS BLANCAS, ABRASIONES Y QUEMADURAS  
**RESIDENCIA:** LITTLE ROCK, ARKANSAS  
**FAMILIA:** SOLTERO  
**PROBLEMATICA:** NINGUNA  
**CAPACIDAD ESPECIAL:** NINGUNA  
**MEMORIA PERSONAL:**

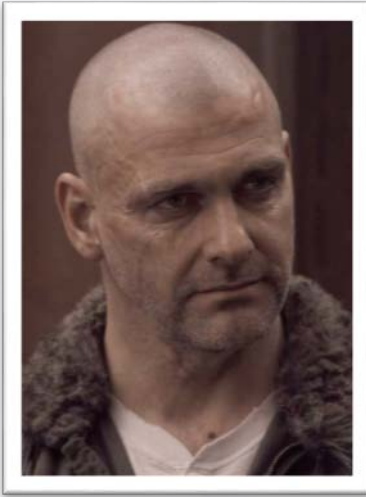

NACIO EN EL PASO, UN LUGAR DONDE LAS COSAS NUNCA FUERON FACILES Y HABIA QUE GANARSELAS. SUS PADRES ERAN BUENOS AMERICANOS, PERSONAS REALMENTE HONESTAS Y CON ENORMES VALORES QUE INCULCARON EN SU HIJO, PERO TAMBIEN ERAN HUMILDES Y TUVIERON QUE PROCURAR A SU HIJO UNA EDUCACION EN DIVERSAS INSTITUCIONES MILITARES. ESTAS INSTITUCIONES SE LAS PROCURABAN CON CIERTA FACILIDAD DEBIDO A QUE SU PADRE ERA UN EX COMBATIENTE LICENCIADO POR HERIDAS DE GUERRA. ASI HA LLEGADO HASTA AHORA, SIEMPRE SIRVIENDO A SU PATRIA Y A LOS AMERICANOS, PARTICIPANDO EN MAS DE UN CONFLICTO Y SALIENDO SIEMPRE CON MAS MEDALLAS QUE NINGUN OTRO. PERO AHORA HA SIDO DESTINADO A INSTRUIR A RECLUTAS EN LA BASE DE LA FUERZA AERREA DE LITTLE ROCK Y NO LO ESTA LLEVANDO COMO EL QUISIERA. SE ESmera EN CUMPLIR CON LAS ORDENES RECIBIDAS PERO EL SABE QUE NO ES LO SUYO NI TAMPOCO DESEA QUE LO SEA. VOLUNTARIO DE TODOS LOS FRENTES, ES PRAGMATICO Y SABE QUE SER TOMADO "POR EL SARGENTO QUE SIGUE LAS ORDENES Y NO PIENSA" ES SU MEJOR ARMA PARA HACER FINALMENTE LO QUE DESEA.

## FICHA PERSONAL

NOMBRE: SAM  
APELLIDOS: HOLLOWAY  
OCUPACION: GUARDIA DE SEGURIDAD EN GREENTERRA  
NACIDO: RUSSELLVILLE FECHA: 16-10-1975  
PREPARACION ACADEMICA: TECNICO ELECTRICISTA  
TRAYECTORIA LABORAL: AGRICULTOR Y GANADERO AUTONOMO  
GUARDIA DE SEGURIDAD DE GREENTERRA  
ALTURA: 183 CENTIMETROS PESO: 89 KILOGRAMOS  
COLOR DE CABELLO: CASTAÑO OJOS: AZULES  
MARCAS FISICAS: NINGUNA  
RESIDENCIA: RUSSELLVILLE  
FAMILIA: LUCY (ESPOSA)  
DAMIAN (HIJO)  
DEBORAH (HIJA)  
PROBLEMATICA: NINGUNA  
CAPACIDAD ESPECIAL: NINGUNA  
MEMORIA PERSONAL:

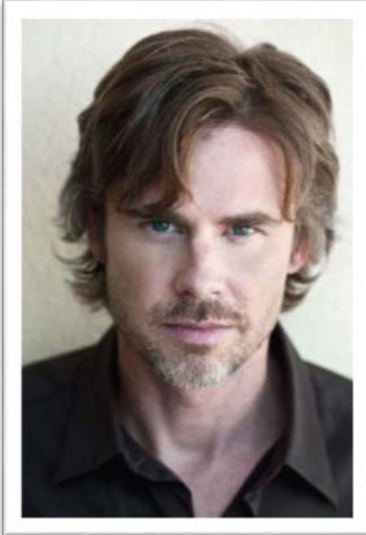

NACIO EN RUSSELLVILLE Y AUNQUE ESTUDIO POCO, SIEMPRE FUE BUEN TRABAJADOR EN LA GRANJA DE SUS PADRES, NO EVITANDO NINGUNO DE LOS QUEHACERES MAS DUROS DE LAS HUERTAS, DE LOS CAMPOS O DEL GANADO. NO LE ATRAIA ESTE FUTURO Y TENER SIEMPRE QUE DEPENDER DE SUS PADRE, PARA ELLO ESTUDIO PARA TECNICO ELECTRICISTA Y DURANTE VARIOS AÑOS TRABAJO EN ELLO, PERO NO LE GUSTABA DEMASIADO. EN ESTE PERIODO FUE CUANDO SE CASO CON SU ESPOSA QUE SE HABIA QUEDADO EMBARAZADA DE MELLIZOS Y NECESITABA MAS DINERO PARA CREAR UN HOGAR. CUANDO ESCUCHO QUE GREENTERRA BUSCABA PERSONAL DE SEGURIDAD PARA EL CENTRO DE INVESTIGACIONES NO LO DUDO Y SE OFRECIO PARA TRABAJAR CON ELLOS. REALIZO DIVERSOS CURSOS DENTRO DE LA EMPRESA Y AHORA ES UNO DE LOS MIEMBROS DE SEGURIDAD DE GREENTERRA, AUNQUE COMO YA LE SUCEDIO ANTES... AHORA TAMPOCO LE ESTA "LLENANDO" SU TRABAJO. SI NO ESTA DE SERVICIO EN GREENTERRA ESTA HACIENDO CHAPUCILLAS COMO ELECTRICISTA, LO CUAL LE DEJA POCO TIEMPO "PARA EL" Y ESO LE HACE ESTAR BASTANTE "GRUÑON" CON TODO EL MUNDO.

## FICHA PERSONAL

**NOMBRE:** SARAH  
**APELLIDOS:** VANDERVOORT  
**OCUPACION:** SOLDADO DE LAS FUERZAS AEREAS D LA BASE AEREA DE LITTLE ROCK  
**NACIDO:** LITTLE ROCK **FECHA:** 11-04-1986  
**PREPARACION ACADEMICA:** LICENCIADA EN FISIOTERAPIA Y EDUCACION FISICA  
**TRAYECTORIA LABORAL:** SOLDADO EN LAS FUERZAS AEREAS  
**ALTURA:** 172 CENTIMETROS **PESO:** 64 KILOGRAMOS  
**COLOR DE CABELLO:** RUBIO **OJOS:** AZULES  
**MARCAS FISICAS:** NINGUNA  
**RESIDENCIA:** LITTLE ROCK  
**FAMILIA:** EDWARD (PADRE)  
ELDA (MADRE)  
PETER (HERMANO)  
**PROBLEMATICA:** ALGO "SUICIDA" EN SUS ACCIONES  
**CAPACIDAD ESPECIAL:** NINGUNA  
**MEMORIA PERSONAL:**



NACIO EN LA BASE MILITAR DE LITTLE ROCK. SU PADRE UN MILITAR E CARRERA DESESPERADO POR "ATENDER" A SU HIJO, SE OLVIDO QUE TENIA UNA HIJA QUE SE ESFORZABA HASTA MAS ALLA DE LO ESPERADO POR AGRADAR A SU PADRE.

SE COMPORTO COMO SI FUERA UN CHICO, PRACTICANDO DEPORTES DE LUCHA, CARRERAS DE FONDO... EN FIN, TODO AQUELLO QUE PUDIERA HACER QUE SU PADRE LA FELICITARA. ESTUDIO FISIOTERAPIA Y EDUCACION FISICA PARA FINALMENTE INGRESAR EN EL EJERCITO.

POR SUS MERITOS HA SIDO DESTINADA A LA BASE DONDE AUN SIRVE SU PADRE, CON EXCELENTE RECOMENDACIONES SOBRE SU VALOR Y DEDICACION AL EJERCITO, Y AUN ASI, SU PADRE NO PARECE DARSE CUENTA DE SU EXISTENCIA. ES POR ESTA ACTITUD TAN CRUEL DE SU PADRE QUE ELLA SE ARRIESGA MAS QUE NINGUN OTRO SOLDADO Y QUE SIEMPRE SOLICITA LAS OPERACIONES QUE CASI NADIE DESEA, CON LA UNICA ESPERANZA DE CONSEGUIR QUE SU PADRE SE FIJE EN ELLA.

## FICHA PERSONAL

**NOMBRE:** SIMON  
**APELLIDOS:** BLANET  
**OCUPACION:** PATRULLERO DE TEANECK (NEW JERSEY)  
**NACIDO:** NEW JERSEY **FECHA:** 12-09-1983  
**PREPARACION ACADEMICA:** TECNICO DE MECANICA Y AUTOMOCION  
**TRAYECTORIA LABORAL:** MECANICO EN TALLER FAMILIAR EN NEW JERSEY  
**ALTURA:** 184 CENTIMETROS **PESO:** 83 KILOGRAMOS  
**COLOR DE CABELLO:** CASTAÑO **OJOS:** AZULES  
**MARCAS FISICAS:** NINGUNA  
**RESIDENCIA:** TEANECK, NEW JERSEY  
**FAMILIA:** RAY (PADRE)  
BRENDA (MADRE)  
CHRISTINE (HERMANA)  
BRITNEY (HERMANA)  
**PROBLEMATICA:** NINGUNA  
**CAPACIDAD ESPECIAL:** NINGUNA  
**MEMORIA PERSONAL:**



NACIDO EN NEW JERSEY DESDE JOVEN TUVO MUY CLARO QUE DESEABA SER POLICIA PUES ASI PODRIA AYUDAR A LOS DEMAS Y ESTOS LE RESPETARIAN POR ELLO. YA DESDE NIÑO DESEO SER RESPETADO Y HA SIDO UNA CONSTANTE EN SU VIDA.

ESTUDIO COMO UN ALUMNO MAS, SIN DESTACAR EN NADA, HASTA QUE INGRESO EN LA ACADEMIA DE POLICIA Y SER DESTINADO A TEANECK. ESE FUE EL DIA MAS FELIZ DE SU VIDA PERO ESTO NO LOGRO QUE FUERA RESPETADO POR EL RESTO DE VECINOS POR EL MERO HECHO DE SER POLICIA.

ESTA FALTA DE AUTOESTIMA LE LLEVO A HACER COSAS NO DEMASIADO ACERTADAS COMO CONTAR ALGUNOS SECRETOS MENORES A GEORGE SAVE, SOLO PARA APARENTAR MAS DE LO QUE ES... AUNQUE EN EL FONDO NUNCA HAN SIDO COSAS DEMASIADO IMPORTANTES.

ES INSEGURO Y SI SE LE PRESIONA SE VENDRA ABAJO PUES SABE QUE CONTARLE "SECRETOS" O "INFORMACION PRIVILEGIADA" AL PERIODISTA DE NJ NEWS NO ES LO QUE DEBIERA HACER UN BUEN POLICIA.

## FICHA PERSONAL

**NOMBRE:** SOPHIE  
**APELLIDOS:** LODERDALE  
**OCUPACION:** INVESTIGADORA EN EL CENTRO DE GREENTERRA  
**NACIDO:** NEW ORLEANS **FECHA:** 23-05-1977  
**PREPARACION ACADEMICA:** LICENCIADA EN BIOLOGIA EN LA UNIVERSIDAD DE DALLAS  
LICENCIADA EN FARMACIA EN LA UNIVERSIDAD DE SAN FRANCISCO  
**TRAYECTORIA LABORAL:** INVESTIGACION EN CORPORACION AJANA  
INVESTIGACION EN GREENTERRA  
**ALTURA:** 165 CENTIMETROS **PESO:** 60 KILOGRAMOS  
**COLOR DE CABELLO:** CASTAÑO **OJOS:** MARRONES CLAROS  
**MARCAS FISICAS:** NINGUNA  
**RESIDENCIA:** RUSSELLVILLE  
**FAMILIA:** STEWART (PADRE)  
BLAKE (MARIDO) (+)  
**PROBLEMATICA:** NINGUNA  
**CAPACIDAD ESPECIAL:** NINGUNA  
**MEMORIA PERSONAL:**



NACIDA EN NEW ORLEANS DENTRO DE UNA FAMILIA MAS RICAS DE LA ZONA Y ESTUDIO EN LOS MEJORES COLEGIOS DE EUROPA Y EN LAS UNIVERSIDADES DEL PAIS, COMO DALLAS Y SAN FRANCISCO.

SUS HABILIDADES PARA LA INVESTIGACION ESTABAN A LA PAR DE SUS HABILIDADES PARA CONVENCER E INTEGRARSE CON CUALQUIER GRUPO, UNA MEZCLA QUE CONVENCIO A LA CORPORACION AJANA PARA OFRECERLA UN CONTRATO DE ENORMES VENTAJAS: SUPERVISAR DESDE DENTRO Y EN SECRETO A LAS EMPRESAS PERTENECIENTES EN LA CORPORACION PARA DETECTAR SUS ERRORES Y SUBSANARLOS.

CUANDO ENTRO A "SUPERVISAR" GREENTERRA MUCHOS DIJERON QUE FUE MAS POR SU FISICO QUE POR SUS CAPACIDADES COMO INVESTIGADORA, PERO ESO ES SOLO ENVIDIA PUES HA DEMOSTRADO SOBRADAMENTE SU CAPACIDAD.

HA INTENTADO AVERIGUAR LO QUE SUCEDIA DENTRO DEL "PROYECTO SOLDADO" PERO NO LO HA LOGRADO DEBIDO AL HERMETISMO DEL DOCTOR TUMLINSON Y ESO LO CONSIDERA COMO UN PUNTO A SU FAVOR. PERO PRETENDE HACER MERITOS DENTRO DE GREENTERRA PARA SER PROPUESTA COMO PARTE DEL PERSONAL DE INVESTIGACION DEL "PROYECTO SOLDADO".

REALMENTE SOLO CONOCE A RUSSELL FREEMAN Y A SU HOMBRE DE CONFIANZA DEXTER OLYPHANT, PERO NADA EN ABSOLUTO SOBRE LO QUE REALMENTE SUCEDE DENTRO DE LA CORPORACION.

## FICHA PERSONAL

**NOMBRE:** TERRY  
**APELLIDOS:** BADEK  
**OCUPACION:** MAESTRO DE AJEDREZ  
**NACIDO:** BERLIN, ALEMANIA  
**FECHA:** 02-03-1954  
**PREPARACION ACADEMICA:** LICENCIADO EN MATEMATICAS EN LA UNIVERSIDAD DE BERLIN  
LICENCIADO EN PSICOLOGIA EN LA UNIVERSIDAD DE PARIS  
**TRAYECTORIA LABORAL:** JUGADOR PROFESIONAL DE AJEDREZ  
PROFESOR DE PSICOLOGIA EN LA UNIVERSIDAD DE COLUMBIA DE NEW YORK  
**ALTURA:** 185 CENTIMETROS  
**PESO:** 88 KILOGRAMOS  
**COLOR DE CABELLO:** NEGRO (RAPADO)  
**OJOS:** GRISES  
**MARCAS FISICAS:** NINGUNA  
**RESIDENCIA:** GREENWICH VILLAGE, NEW YORK  
**FAMILIA:** PHILLIPA (ESPOSA) (+)  
**PROBLEMATICA:** HIPOCONDRIACO, PESIMISTA Y EGOISTA HASTA EXTREMOS PELIGROSOS  
**CAPACIDAD ESPECIAL:** INFECTADO POR LA ECUACION LAQUEUS  
**MEMORIA PERSONAL:** NACIDO EN BERLIN HACE YA CASI SESENTA AÑOS, SE HA CONVERTIDO EN UNA PERSONA BASTANTE PRAGMATICA Y GRIS, NO LLAMANDO LA ATENCION DE QUIENES LE RODEAN. CUANDO ERA NIÑO, SU MADRE MARGOT LE LLEVABA CASI TANTO AL DOCTOR COMO A LA ESCUELA, Y ESO HA PROVOCADO QUE SEA UN HIPOCONDRIACO QUE SE AUTOMEDICA CONSTANTEMENTE, CREYENDOSE AFECTADO POR CASI CUALQUIER ENFERMEDAD DE LA QUE TENGA CONOCIMIENTO. PESE A TODO, ES UN GRAN MATEMATICO, UN EXCELENTE PSICOLOGO Y UN MAGNIFICO MAESTRO DE AJEDREZ, QUE HA ASOMBRADO AL MUNDO TANTO POR SU HABILIDAD COMO POR SU DESAPEGO POR COMPETIR Y ESCONDERSE EN SU CASA.  
SE HIZO MIEMBRO DEL GRUPO DE MATEMATICOS PARA PODER OBSERVAR LOS COMPORTAMIENTOS DE GENTE TAN VARIOPINTA, SIEMPRE INTENTANDO QUE LE "RESOLVIERAN" SUS DUDAS Y APORTANDO BASTANTE POCO AL GRUPO.  
CUANDO WEI EXPUSO LA SOLUCION DE LA ECUACION DE LAQUEUS SE SENTIO MAL POR NO HABER SIDO EL QUIEN LO LOGRARA, PERO AL LEEERLA NO TARDO EN ENTENDERLA Y VER TODO LO QUE SUPONIA...  
VIO A RAZIEL...  
VIO EL FUTURO...  
VIO QUE SI AYUDABA AL ALIENIGENA PODRIA DESTRUIR A LA HUMANIDAD...  
ESA HUMANIDAD A LA QUE TANTO DESPRECIA...

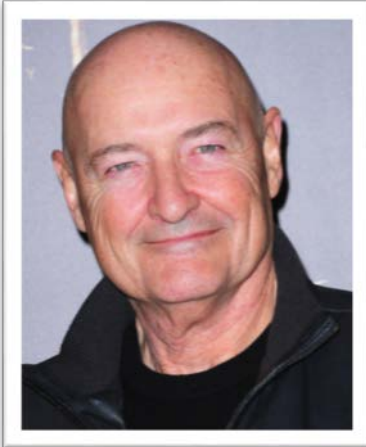

## FICHA PERSONAL

**NOMBRE:** UPTON  
**APELLIDOS:** CAMERON  
**OCUPACION:** SHERIFF DE TEANECK (NEW JERSEY)  
**NACIDO:** TEANECK **FECHA:** 07-09-1.947  
**PREPARACION ACADEMICA:** TECNICO ADMINISTRATIVO  
MARINE  
**TRAYECTORIA LABORAL:** MARINE  
PATRULLERO DE LA POLICIA ESTATAL  
SHERIFF DE TEANECK (NEW JERSEY)  
**ALTURA:** 181 CENTIMETROS **PESO:** 85 KILOGRAMOS  
**COLOR DE CABELLO:** CANOSO **OJOS:** AZULES  
**MARCAS FISICAS:** VARIOS CORTES Y ABRASIONES  
**RESIDENCIA:** TEANECK (NEW JERSEY)  
**FAMILIA:** KATHERINE (ESPOSA)  
BRIDGET (HIJA)  
JASON (HIJO)  
STEVE (HIJO)  
**PROBLEMATICA:** NINGUNA  
**CAPACIDAD ESPECIAL:** NINGUNA  
**MEMORIA PERSONAL:**

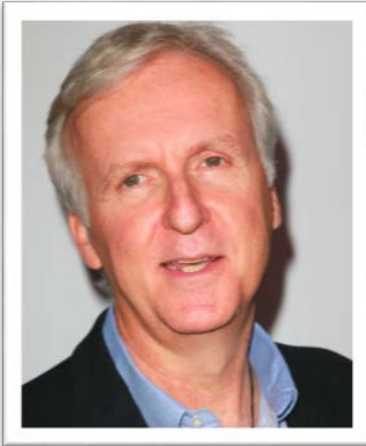

NACIO EN TEANECK Y CRECIO SIENDO UNA BUENA PERSONA PARA SU COMUNIDAD, TAL Y COMO LE ENSEÑARON SUS PADRES. SIEMPRE INTEGRADO EN LA IGLESIA Y COLECTIVOS PARA AYUDAR AL RESTO DE SUS VECINOS. ASI LLEGO HASTA SENTIR QUE DEBIA SERVIR A ALGO MAYOR COMO LO ES SU PATRIA Y SE ALISTO DENTRO DE LOS MARINES. ALLI CRECIO MAS AUN EN SUS CONVICIONES DE SIEMPRE AYUDAR Y SERVIR A LOS DEMAS. TRAS UN TIEMPO REGRESO A SU HOGAR DONDE PRIMERO COMO PATRULLERO Y TIEMPO DESPUES COMO SHERIFF DE LA POLICIA HA SEGUIDO SIRVIENDO A SU GENTE. ES UNA PERSONA AFABLE PERO SERIA, AL QUE LE AGRADA EL HUMOR Y LA IRONIA, QUE SE SIENTE COMODO CON SU FAMILIA A LA QUE AMA MAS ALLA DE CUALQUIER OTRA COSA. SABE QUE ESTE PUEDE SER EL CASO DE SU VIDA PERO SU DESEO PARA QUE SE RESUELVA ES MAYOR AL DE RELEVANCIA, Y NO LE IMPORTA ECHARSE A UN LADO PARA QUE SEAN OTROS MAS PREPARADOS LOS QUE INVESTIGUEN. AUN ASI, SABE QUE EL AÑO PROXIMO HAY ELECCIONES PARA SHERIFF Y QUE DEBE HACER ALGO "RELEVANTEZ PARA QUE SUS VECINOS LE VOTEN A PESAR DE ESTA DESGRACIA.

## FICHA PERSONAL

**NOMBRE:** VANESSA  
**APELLIDOS:** IZZI  
**OCUPACION:** INVESTIGADORA EN EL "PROYECTO SOLDADO" EN GREENTERRA  
**NACIDO:** SAN DIEGO **FECHA:** 12344.988  
**PREPARACION ACADEMICA:** LICENCIADA EN BIOLOGIA EN LA UNIVERSIDAD DE SAN DIEGO  
LICENCIADA EN QUIMICA EN LA UNIVERSIDAD DE DALLAS  
**TRAYECTORIA LABORAL:** INVESTIGADORA EN GREENTERRA  
**ALTURA:** 163 CENTIMETROS **PESO:** 57 KILOGRAMOS  
**COLOR DE CABELLO:** NEGRO **OJOS:** MARRONES  
**MARCAS FISICAS:** NINGUNA  
**RESIDENCIA:** RUSSELLVILLE  
**FAMILIA:** ALPHONSE (PADRE)  
VICKY (MADRE)  
STEPHEN (HERMANO)  
**PROBLEMATICA:** NINGUNA  
**CAPACIDAD ESPECIAL:** INFECTADA POR LA ECUACION LAQUEUS  
**MEMORIA PERSONAL:**



NACIDA EN SAN DIEGO EN EL SEÑO DE UNA FAMILIA DE FUERTES CONVICCIONES CATOLICAS, PRONTO DESTACO POR SU FACILIDAD PARA EL ESTUDIO LO CUAL HIZO QUE LOGRARA BECAS PARA CONTINUAR SU FORMACION.

LICENCIADA EN BIOLOGIA Y EN QUIMICA CON EXCELENTES CALIFICACIONES FUE CONTRATADA POR UNA DE LAS EMPRESAS QUE LA BECO DESDE SUS INICIOS EN LA UNIVERSIDAD: GREENTERRA. CON ESTA EMPRESA HA APRENDIDO LO QUE ES EL VERDADERO TRABAJO DE UN INVESTIGADOR Y POR SU CONSTANCIA HA SIDO ELEGIDA POR EL PROPO DOCTOR TUMLINSON PARA ENTRAR EN EL GRUPO DE TRABAJO DEL "PROYECTO SOLDADO".

QUISO LA CASUALIDAD QUE EL DOCTOR TUMLINSON Y ELLA PERTENECIESEN AL GRUPO DE MATEMATICOS EN EL QUE NEI FORMABA PARTE, Y AUNQUE OBSERVO LA SOLUCION DE LA ECUACION DE LAQUEUS CASI A LA PAR QUE SU COLEGA DE LABORATORIO, NO FUE "INFECTADA" DE LA MISMA MANERA. ASI, CUANDO EL DOCTOR TUMLINSON LE MOSTRO LO QUE ERA CAPAZ DE HACER Y LOGRAR CON LOS "PACIENTES" DEL "PROYECTO SOLDADO" Y DECIDIO LIBERARLOS, ACUDIO AL PADRE LENNOX PARA CONFESARSE.

DESDE ESE MOMENTO HA ESTADO COMO AUSENTE, CASI DIGAMOS CATATONICA ANTE LO QUE SUCEDE A SU ALREDEDOR, COMO SI VIERA QUE EL INFIERNO SE HUBIERA DESATADO SOBRE LA TIERRA Y ELLA FUERA CULPABLE DEL DESASTRE. EL REVERENDO LENNOX LA HA PEDIDO EL VIDEO EN EL CUAL EL DOCTOR TUMLINSON ORDENA A LOS "INFECTADOS" PARA PODER ALERTAR A LAS AUTORIDADES PERO ELLA NO DESEA TRACIONAR A SU MENTOR... PERO TAMPOCO DESEA ESTE APOCALIPSIS, QUE ES LO QUE CREE EL SACERDOTE... SU ALMA ESTÁ DIVIDIDA Y LA "INFECCION" POCO A POCO VA GANANDO TERRENO.

## FICHA PERSONAL

**NOMBRE:** VIKTOR  
**APELLIDOS:** STEINER  
**ALIAS EN ESTE MOMENTO:** KURT LOTHAR BLINKER - MILLONARIO  
**OCUPACION:** CONTROLAR A LA HUMANIDAD Y LUCHAR CONTRA LOS PLANES DE RAZIEL  
**NACIDO:** BRUJAS, BELGICA **FECHA:** 06-06-1592  
**PREPARACION ACADEMICA:** NINGUNA APLICABLE...  
**TRAYECTORIA LABORAL:** DESDE ESPADACHIN Y CORTESANO EN LA CORTE DE FELIPE IV A MILLONARIO Y DUEÑO DE MUCHAS EMPRESAS DE COMUNICACIÓN  
**ALTURA:** 189 CENTÍMETROS **PESO:** 120 KILOGRAMOS  
**COLOR DE CABELLO:** NEGRO **OJOS:** MARRONES OSCUROS  
**MARCAS FÍSICAS:** DIVERSOS CORTES POR TODO EL CUERPO Y CICATRICES DE DISPAROS  
**RESIDENCIA:** BERLÍN, ALEMANIA  
**FAMILIA:** XACOBO (HERMANASTRO)  
ALVAR (HERMANASTRO)  
JAIME (HERMANASTRO)  
MISIA (HERMANASTRA)  
LEONORA (SOBRINA)  
**PROBLEMATICA:** NINGUNA  
**CAPACIDAD ESPECIAL:** INMUNE A TODO TIPO DE CAPACIDADES ESPECIALES Y OPTIMIZACIÓN DEL CONTROL DE LAS MÁQUINAS

### MEMORIA PERSONAL:

NACIDO EN BRUJAS EN EL SEÑO DE UNA NOBLE, PODEROSA Y RICA FAMILIA DEPENDIENTE DEL PRÍNCIPE ELECTOR, EL ARZOBISPO DE MAGUNCIA, ES DECIR CATÓLICOS CERCA DEL PALATINADO, QUE APOYABAN A LAS FUERZAS PROTESTANTES.

VIAJO A NAPOLES COMO COMERCIANTE Y SU JUVENTUD Y SANGRE ARDIENTE LE HIZO QUE POR DIVERSION VENDIERA SU ACERO COMO MERCENARIO, DEPENDIENDO DEL ORO. ALLÍ CONOCÍ A XACOBO Y SU PASIÓN POR LA "DIVINA COMEDIA", UNA PASIÓN QUE SE LE CONTAGIO Y LLEVO CONSIGO A SU HOGAR. TIEMPO DESPUÉS VIAJO A LA VILLA Y CORTE DE MADRID CON LA EMBAJADA DEL PRÍNCIPE ELECTOR PARA SOLICITAR EL APOYO ESPAÑOL QUE ASEGURASE LOS PASOS DE LAS TROPAS A FLANDES A TRAVÉS DE LA VALTELLINA.

MENTRAS AYUDABA A XACOBO Y SUS AMIGOS CON LA TRADUCCIÓN DE "LA DIVINA COMEDIA" DE DANTE DEL ITALIANO AL CASTELLANO, ALLÍ POR 1621, CONOCÍ DE LOS PLANES DE SU VERDADERO "PADRE" POR ALCANZAR LA INMORTALIDAD Y EL CONTROL DE UNOS BANDOS ENFRENTADOS DURANTE MILENIO: ELEGIDOS E HIRAM, ESTE ÚLTIMO LES EXPLICO QUE LA LUCHA REAL ERA ENTRE LOS ELEGIDOS, UNA FACCIÓN QUE ESCONDIA LOS SECRETOS DE LOS ALIENÍGENAS, Y LOS HIRAMITAS, OTRA FACCIÓN DE LOS "NUEVOS NACIDOS" QUE DESEABA CONOCER LOS SECRETOS OCULTOS EN LA "CLAVÍCULA DE SALOMÓN".

A PARTIR DE ESE MOMENTO FORJA UN PACTO CON SUS HERMANOS PARA EVITAR QUE LOS "CAMINOS" A ESOS PLANETAS SE DESCUBRIERAN Y MUCHO MENOS QUE SE ABRIERAN, PUES SERÍA EL FIN DE LA HUMANIDAD. ESTE PACTO SE LLAMO "ELECTUS" Y SU ENFRENTAMIENTO A LAS ARGUCIAS DE RAZIEL HAN SIDO CONTINUAS.

COMO CADA UNO DE SUS HERMANOS SE REPARTIO UNA LABOR, QUE SERÍA DENTRO DEL MUNDO DE LOS NEGOCIOS: CORPORACIONES, BANCOS... ESE ES SU TERRITORIO Y DESDE EL CUAL FRENA EN LO POSIBLE A AJANA, LA HERRAMIENTA DE RAZIEL EN LA TIERRA PARA LOGRAR SUS FINES. EL PODER ECONOMICO DE "ELECTUS" ES MAYOR QUE EL DE MUCHOS PAÍSES JUNTOS, Y SUS DECISIONES INCLINAN A UN LADO U OTRO EL DESTINO DE PAÍSES. ESA ES SU LABOR, CREAR DINERO PARA EL GRUPO MIENTRAS IMPIDE QUE SUS ENÉMICOS SE ENRIQUEZCAN MÁS DE LO DEBIDO Y HASTA EL MOMENTO ESTÁ TENIENDO ÉXITO.



## FICHA PERSONAL

**NOMBRE:** WILLIAM  
**APELLIDOS:** BAMBER  
**OCUPACION:** PROPIETARIO DE LA CADENA DE NOTICIAS NJ NEWS  
**NACIDO:** NEW JERSEY **FECHA:** 13-06-1952  
**PREPARACION ACADEMICA:** LICENCIADO EN PERIODISMO  
**TRAYECTORIA LABORAL:** PERIODISTA PARA DIVERSOS MEDIOS EN NEW JERSEY  
PROPIETARIO DE LA CADENA DE NOTICIAS LOCAL NJ NEWS  
**ALTURA:** 176 CENTIMETROS **PESO:** 82 KILOGRAMOS  
**COLOR DE CABELLO:** NEGRO **OJOS:** MARRONES  
**MARCAS FISICAS:** NINGUNA  
**RESIDENCIA:** NEW JERSEY  
**FAMILIA:** VALERIE (ESPOSA)  
MATHEN (HIJO)  
SAMUEL (HIJO)  
**PROBLEMATICA:** NINGUNA  
**CAPACIDAD ESPECIAL:** NINGUNA  
**MEMORIA PERSONAL:**



NACIDO EN NEW JERSEY, CRIADO EN NEW JERSEY, CASADO EN NEW JERSEY, CON HIJOS DE NEW JERSEY Y PROBABLEMENTE MORIRA EN NEW JERSEY. ESO ES LO QUE PUEDE DECIR WILLIAM BAMBER, UN HOMBRE QUE AMA PROFUNDAMENTE SU CIUDAD Y QUE DESEA QUE SEA UNA GRAN CIUDAD.

SU INFANCIA FUE LA NORMAL DE UN HIJO DE FAMILIA TRABAJADORA QUE LOGRO REUNIR DINERO PARA QUE SU HIJO FUERA A LA UNIVERSIDAD Y SE GRADUARA EN PERIODISMO.

TRABAJO EN DIVERSOS MEDIOS DE LA CIUDAD, HORAS Y HORAS PARA REUNIR DINERO PARA CUMPLIR SU SUEÑO... AUNQUE BIEN ES CIERTO QUE POR EL CAMINO CONOCIO A VALERIE, CON LA QUE SE CASO Y SIN LA QUE NADA HUBIERA SIDO LO MISMO. ELLA SIEMPRE LE ALENTO CUANDO PARECIA QUE LAS COSAS NO IBAN COMO DESEABA EL.

CON EL TIEMPO Y EL ESFUERZO LOGRO SU SUEÑO: UNA AGENCIA DE NOTICIAS PROPIA. ASI NACIO NJ NEWS Y DURANTE AÑOS ESTA SIENDO LA VOZ DE LA PROPIA CIUDAD PARA LO BUENO Y PARA LO MALO. EL SABE QUE ES UNA TELEVISION LOCAL, CON MILLONES DE ESPECTADORES PERO LOCAL, QUE ES RESPETADA Y QUE A DIA DE HOY JAMAS HA TENIDO QUE MENTIR PARA SEGUIR EMITIENDO.

SU UNICO GRANO ES GEORGE SAVE, SU PERIODISTA ESTRELLA, PERO QUE TAMBIEN ES UNA PERSONA A LA QUE NO LE IMPORTA PISAR U OBLIGAR A LOS DEMAS CON TAL DE ESTAR SIEMPRE POR DELANTE DEL RESTO... Y AHORA QUIERE SER MAS... QUIERE SALIR DE NJ NEWS Y ESO SERIA UN VARAPALO PARA LA CADENA.

## FICHA PERSONAL

**NOMBRE:** YUNJIN  
**APELLIDOS:** MARKELL  
**OCUPACION:** FREELANCE SISTEMAS DE SEGURIDAD INFORMATICOS  
**NACIDO:** BOSTON **FECHA:** 11-04-98  
**PREPARACION ACADEMICA:** LICENCIADA EN INGENIERIA INFORMATICA  
LICENCIADA EN INFORMATICA  
**TRAYECTORIA LABORAL:** PROGRAMADORA EN GOOGLE  
INGENIERA DE SISTEMAS EN APPLE  
FREELANCE  
**ALTURA:** 161 CENTIMETROS **PESO:** 52 KILOGRAMOS  
**COLOR DE CABELLO:** NEGRO **OJOS:** MARRONES  
**MARCAS FISICAS:** NINGUNA  
**RESIDENCIA:** CHINATOWN, NEW YORK  
**FAMILIA:** BRENDAN (PADRE)  
JIN (MADRE)  
LEONARD (PADRASTRO)  
LEE (HERNMANASTRO)  
**PROBLEMATICA:** LA CUESTA ACEPTAR ORDENES  
**CAPACIDAD ESPECIAL:** INFECTADA POR LA ECUACION LAQUEUS  
**MEMORIA PERSONAL:**



NACIO EN BOSTON CON MUCHOS PROBLEMAS PUES SU PADRE NO QUISO RECONOCERLA COMO HIJA Y SU MADRE TUVO QUE GANAR EL APELLIDO PARA SU HIJA EN LOS TRIBUNALES. POCO MAS SACO DE SU PADRE BIOLOGICO... TIEMPO DESPUES SU MADRE SE CASO CON OTRO HOMBRE QUE HA SIDO EL VERDADERO PADRE DE YUNJIN Y QUIEN LA ENSEÑO COMO LAS "MAQUINAS" NOS AYUDAN A CONSEGUIR CASI TODO LO QUE DESEAMOS.

GRACIAS A SU FACILIDAD PARA ENTENDER A LAS MAQUINAS Y SUS PROCESOS LOGRO ESTUDIAR CON BECAS TANTO PROGRAMACION COMO INGENIERIA INFORMATICA, LO QUE LA LLEVO A TRABAJAR CON GRANDES EMPRESAS QUE SE DISPUTABAN SU TALENTO.

CUANDO SU EXPERIENCIA FUE LA ADECUADA PARA PODER SER SU PROPIA "JEFA" SE LIBERO DE TODAS LAS ATADURAS Y COMENZO A TRABAJAR COMO "FREELANCE" PARA EL MEJOR POSTOR Y LA HA IDO FRANCAMENTE BIEN.

SU CARACTER PACIENTE Y OBSERVADOR LA AYUDAN A RESOLVER PROBLEMAS COMPLICADOS, AUNQUE DESDE QUE ENTRO A FORMAR PARTE DEL GRUPO DE MATEMATICOS SE LA HA RESISTIDO LA ECUACION DE LAQUEUS. A PESAR DE ESTE "FRACASO" SE ALEGRO MUCHO CUANDO WEI LA ENVI UN CORREO OFRECIENDO LA SOLUCION.

TRAS SER "INFECTADA" TUVO EL ERROR DE CONTACTAR CON TERRY BADEK, QUIEN LA HIZO VER UN FUTURO NEFASTO PARA LA HUMANIDAD DEBIDO A CIERTO GRUPO DE "ECOLOGISTAS"... PERO SI SE LA MOSTRARA LA VERDAD Y QUE HA SIDO MANIPULADA, PUES EL FUTURO QUE HA VISTO ES EL FUTURO DE BADEK Y ES AL FUTURO QUE NO DESEA LLEGAR...

¿QUE PUEDE SUCEDER SI LO ADIERTE?

PARA ESO ESTA SU MAYOR DEFECTO Y ES QUE NO LA GUSTA QUE LA MANDEN... AUNQUE ELLA HA ORDENADO A SUS OTROS TRES COMPAÑEROS HACER LO QUE VAN A HACER...

## FICHA PERSONAL

**NOMBRE:** ZHANG  
**APELLIDOS:** WEI  
**OCUPACION:** ADJUNTA DEL DEPARTAMENTO DE CIENCIAS APLICADAS DE LA UNIVERSIDAD DE COLUMBIA (NY)  
**NACIDO:** PHILADELPHIA **FECHA:** 17-07-1985  
**PREPARACION ACADEMICA:** LICENCIADA EN MATEMATICAS EN LA UNIVERSIDAD DE COLUMBIA  
LICENCIADA EN FISICA EN LA UNIVERSIDAD DE COLUMBIA  
**TRAYECTORIA LABORAL:** ADJUNTA EN LA UNIVERSIDAD DE COLUMBIA  
**ALTURA:** 163 CENTIMETROS **PESO:** 54 KILOGRAMOS  
**COLOR DE CABELLO:** NEGRO **OJOS:** MARRONES OSCUROS  
**MARCAS FISICAS:** NINGUNA  
**RESIDENCIA:** MANHATTAN, NEW YORK  
**FAMILIA:** MICHAEL (PADRE)  
MIRIAM (MADRE) (+)  
IMOGEN (HERMANA) (+)  
**PROBLEMATICA:** ESTA MUERTA  
**CAPACIDAD ESPECIAL:** INFECTADA POR LA ECUACION LAQUEUS  
**MEMORIA PERSONAL:**



DESDE NIÑA TUVO CLARA SU PASION: LAS MATEMATICAS. SUS MEJORES RECUERDOS SIEMPRE ESTUVIERON LIGADOS A LOS NUMEROS. SIEMPRE. CUANDO SU PADRE LA ABANDONO A ELLA Y A SU MADRE SE REFUGIO EN LOS ESTUDIOS, EN SER LA MEJOR PARA RECIBIR BECAS Y PODER CONTINUAR ESTUDIANDO. CUANDO SU MADRE CONOCIO A OTRO NOVIO Y NACIO SU HERMANA, Y EL NOVIO DESAPARECIO, LOS NUMEROS LA AYUDARON A OLVIDARSE DE TODO AL LOGRAR QUE COLEGIOS Y UNIVERSIDADES SE LA RIFARAN PARA PERTENECER A SUS ALUMNOS. TAMBIEN CUANDO SU MADRE Y SU HERMANA MURIERON EN UN TRAGICO ACCIDENTE DE TRAFICO SE REFUGIO EN SU CARRERA HASTA LOGRAR LA LICENCIATURA EN MATEMATICAS CON LAS MEJORES NOTAS DE SU UNIVERSIDAD DESDE SUS INICIOS. FUE RECOMPENSADA CON UN PUESTO DE INVESTIGADORA ADJUNTA EN EL DEPARTAMENTO DE CIENCIAS APLICADAS... ¡SU SUEÑO SE HABIA CUMPLIDO!

TAMBIEN DECIR QUE FUE EN AQUEL TIEMPO CUANDO CONOCIO A MOLLY DE RAVIN, QUIEN FUE SU PAREJA DURANTE UN TIEMPO, HASTA QUE ROMPIERON Y CONTINUARON SIENDO GRANDES AMIGAS.

PERO ZHANG TAMBIEN ESTABA CAUTIVADA POR LOS MISTERIOS MATEMATICOS Y LA ECUACION DE LAQUEUS ERA SU BATALLA PERSONAL. SE ESTUDIO TODA SU VIDA, SUS OBRAS Y HASTA LOGRO ENCONTRAR EN UNA VIEJA LIBRERIA UN EJEMPLAR ORIGINAL DE FASCICULOS CLAUDAN DONDE DESENTRAÑÓ EL SECRETO DE LA ECUACION DE LAQUEUS. DESCUBRIO MAS DE LO QUE CREIA Y SE LO CONTO A UN GRUPO DE "AMIGOS" MATEMATICOS QUE CONOCIA POR INTERNET...

POCO DESPUES VIAJABA HASTA TEANECK PARA ASESINAR A LA FAMILIA RIDGEMAN A LOS QUE "SABIA" CULPABLES DE IMPEDIR EL FUTURO...

## FICHA PERSONAL

NOMBRE: ZULEIKHA  
APELLIDOS: COMOX  
OCUPACION: AGENTE ESPECIAL DEL FBI  
NACIDO: NEW YORK  
FECHA: 14-04-92  
PREPARACION ACADEMICA: LICENCIADA EN MATEMATICAS  
LICENCIADA EN INFORMATICA  
TRAYECTORIA LABORAL: ESPECIALISTA EN CRIPTOGRAFIA EN NEW YORK  
ALTURA: 169 CENTIMETROS  
PESO: 63 KILOGRAMOS  
COLOR DE CABELLO: NEGRO  
OJOS: MARRONES  
MARCAS FISICAS: NINGUNA  
RESIDENCIA: BRONX, NEW YORK  
FAMILIA: ANDREW (PADRE)  
RIYA (MADRE)  
PROBLEMÁTICA: NINGUNA  
CAPACIDAD ESPECIAL: NINGUNA  
MEMORIA PERSONAL:



NACIDA EN NEW YORK Y DE MENTALIDAD DE LA GRAN MANZANA, ES ABIERTA Y EXTROVERTIDA AUNQUE ALGO TÍMIDA EN EL TRATO PERSONAL HASTA QUE NO CONOCE A LA OTRA PERSONA.

SIEMPRE HA TENIDO UNA AFICION MUY CLARA HACIA LOS NUMEROS, LOS JEROGLIFICOS Y LOS CODIGOS, POR LO QUE CUANDO EXPLICO A SUS PADRES QUE DESEABA ESTUDIAR MATEMATICAS, ESTOS LA INTENTARON CONVENCER DE REALIZAR OTRA CON CARRERA UNIVERSITARIA CON MAS SALIDAS PROFESIONALES. FINALMENTE COMPAGINO LOS ESTUDIOS DE MATEMATICAS CON LOS DE INFORMATICA PARA CONTENTAR A LOS SUYOS.

TRAS TERMINAR SUS ESTUDIOS DECIDIO PROBAR SUERTE Y ENTRAR EN LA ACADEMIA DEL FBI EN QUANTICO, DESTACANDO EN LA MATERIA INTELLECTUAL Y AJUSTANDO LOS MINIMOS DE LAS PRUEBAS FISICAS. FINALMENTE SE GRADUO COMO AGENTE ESPECIAL DESTINADO A NEW YORK COMO ESPECIALISTA EN CRIPTOGRAFIA DENTRO DEL DEPARTAMENTO DE CRIMINOLOGIA CIENTIFICA DE LA AGENCIA.

POR DIFERENTES CIRCUNSTANCIAS, CUANDO RECIBE LA SOLICITUD DE AYUDA PARA INVESTIGAR EL ASESINATO DE LA FAMILIA RIDGENAY ES LA UNICA LIBRE DE SU DEPARTAMENTO, A PESAR DE QUE NUNCA HA REALIZADO TRABAJO DE CAMPO DENTRO DE LA AGENCIA... Y ESO LA TIENE ALGO ATEMORIZADA.

ALTO SEGRETO



DOCUMENTACION



**TRANSMISION DESDE EL TERMINAL DE GEORGE SAVE**

**INICIO DE LA CONEXIÓN A TERMINAL MOVIL**

*¿QUE PASA GEORGE? ¿ESTAS NO SON HORAS?*

*BILL... LO TENGO... ES LO QUE NECESITAMOS...*

*ALGO GORDO ESTA PASANDO EN TEANECK...*

*MI CONTACTO EN LA COMISARIA ME LO HA DICHO...*

*¿PERO...?*

*CALLATE COJONES...*

*UN ASESINATO MULTIPLE DE UNA CHAVALA A UNA FAMILIA...*

*HAN VENIDO LOS FEDERALES...*

*ESTO ES MUY GORDO...*

*MANDAME UN CAMARA AHORA MISMO...*

*DIME A DONDE...*

*CHURCH STREET CON LONGFELLOW AVE...*

*NO LA CAGUES... ESTO NOS PUEDE CATAPULTAR A LAS  
NACIONALES...*

*TE DEJO*

**FIN DE CONEXIÓN**

**LOCALIZACION DE LLAMADA: CHURCH STREET - TEANECK**

**TRANSMISION AL RECEPTOR WILLIAM BAMBER**



FASCIUS CLAUDAN

[Búsqueda avanzada](#)  
[Preferencias](#)  
[Herramientas del idioma](#)

Buscar con Google

Voy a tener suerte

Realmente poco es lo conocido de este enigmático personaje nacido en Bruselas en 1.536, este matemático y astrónomo, fue considerado por algunos como un sabio a la “antigua usanza” y tal vez por este “saber general” fue muy apreciado como consejero por los nobles. Realizó pequeños avances científicos y tecnológicos durante su corta vida, pues falleció en el año 1.561, cuando apenas contaba 25 años.

En estos años compaginó sus viajes por buena parte de Europa, el norte de África y la parte central de Asia, con escribir sobre diversos temas científicos, tecnológicos y algunos que podemos considerar como filosóficos. Su obra más destacada es el “Libro de las Muchas Maravillas” o “Admiratio Plures Librei”, un libro complicado de entender y que es difícilmente clasificable. Muchos de los estudiosos de esta figura aseguran que sus viajes por estos recónditos lugares sacaron lo peor de él, mezclando ciencia y magia como algo “indisoluble”, hasta que muchos consideraron que estaba loco y lo despreciaron.

A principios de su carrera se centró en la astronomía, en la mecánica y en las máquinas, siendo recordado como un inventor de cosas cotidianas, algunos dicen que era un inventor de pequeñas cosas: como nudos, varios mecanismos de poleas y algunas máquinas para bombear agua. Aun así y a pesar de la desaparición de casi todas sus anotaciones, permanecen unos legajos del propio Claudan sobre lo que se ha denominado la “ecuación Laqueus”, un rompecabezas matemático que dijo haber aprendido junto a unos pocos elegidos sobre la “sabiduría del viejo Rey Sabio Salomón”.

Muchos matemáticos y muchos criptógrafos desde el siglo XVII han pasado innumerables horas de estudio sobre dicho enigma y todos con poco o ningún éxito, hasta el punto de ser “estudiada” actualmente con ordenadores capaces de realizar millones de cálculos por segundo, y el resultado ha sido el mismo. No se ha logrado encontrar una “grieta” por la cual comenzar a comprender este enigma. En la actualidad nadie ha reclamado públicamente haber comprendido la ecuación y mucho menos, haberla resuelto.

En la actualidad, la obra escrita de Fascius Claudan está prácticamente desaparecida y tan solo queda una copia original de su libro “Admiratio Plures Libri” en la biblioteca de la Universidad de Bruselas. Se hicieron cien copias en facsímil del mismo a finales del siglo pasado debido a una exposición que realizó la propia universidad sobre misterios criptográficos y matemáticos.



# DESPACHO FEDERAL DE INVESTIGACION

## Departamento de Investigaciones en Curso

Expediente Nº T-NJ-81115791

Teaneck, New Jersey

Octubre de 2.010

De: Ciaran Conor

Para: Departamento Científico NY

Se realiza solicitud de un equipo del Departamento Científico de New York, para realizar operaciones de campo forense debido a la situación encontrada en la casa de la familia Ridgeway en Teaneck (Church Street con Longfellow Ave).

### DATOS PREVIOS

- 11/10/2.010
- Se recibe llamada del Sheriff Upton Cameron de la Comisaria de Teaneck en New Jersey.
- La familia Ridgeway es asesinada en su casa: Malcolm (44), Dinah (43), Michael (21), Clark (18), Dean (14), María (12), Alice (12) y Claire (10). Todos en la casa salvo Michael, abatido en la calle (Longfellow Ave).
- La autora de los asesinatos se suicida, presumiblemente, frente al cadáver de su última víctima (Michael).

### DATOS TECNICOS

- Zhang Wei viaja desde los Apartamentos de la Universidad de Columbia en su propio vehículo.
- Los asesinatos se producen entre las 02:25 horas y las 02:50 horas.
- Todas las víctimas mueren por disparos de arma de fuego. Presumiblemente una Remington 870 próxima a la autora.
- No hay testigos directos de lo sucedido. Ningún vecino dice haber visto nada. Solo algunos escucharon detonaciones.
- No hay grabaciones de seguridad en la casa. Grabaciones cercanas no óptimas y sospechosa no identificable.
- Junto a los cadáveres de Michael Ridgeway y la autora Zhang Wei se encuentran pintados con spray rojo en el asfalto una serie de números: 9 9 2 0 2 2 9 9 8 9 2 1 2 3 3 3.
- Se recuentan 16 disparos. Cada víctima solo ha recibido un impacto salvo Clark al que disparan dos veces. El resto están diseminados por la casa.
- Muertes prácticamente instantáneas debido a la cercanía de la boca de fuego con la víctima.

### SITUACION ACTUAL

- Se espera al equipo especialista del Departamento de Criminalística.
- Se aísla la zona por completo e impide el paso a terceros. Eso incluye la policía estatal y local.
- Se solicita escaneo de las posiciones del dispositivo móvil de Zhang Wei de las últimas 24 horas.
- Se envía equipos para revisar las posibles cámaras de grabación de gasolineras y cruces para determinar el recorrido de la posible autora.

Y para que conste, la solicitud se realiza por vía urgente por los medios correspondientes.

*Ciaran Conor*

Director de Equipo

PLANTA BAJA

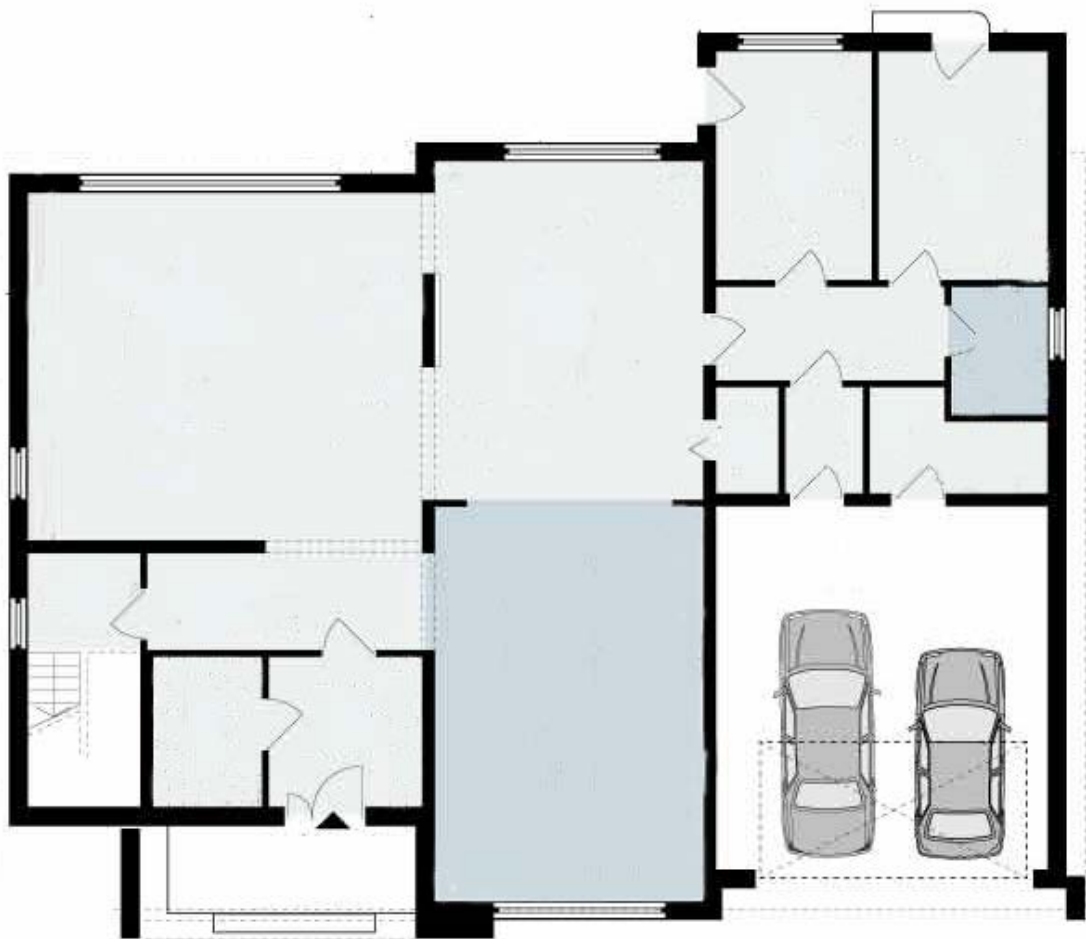

PLANTA PRIMERA



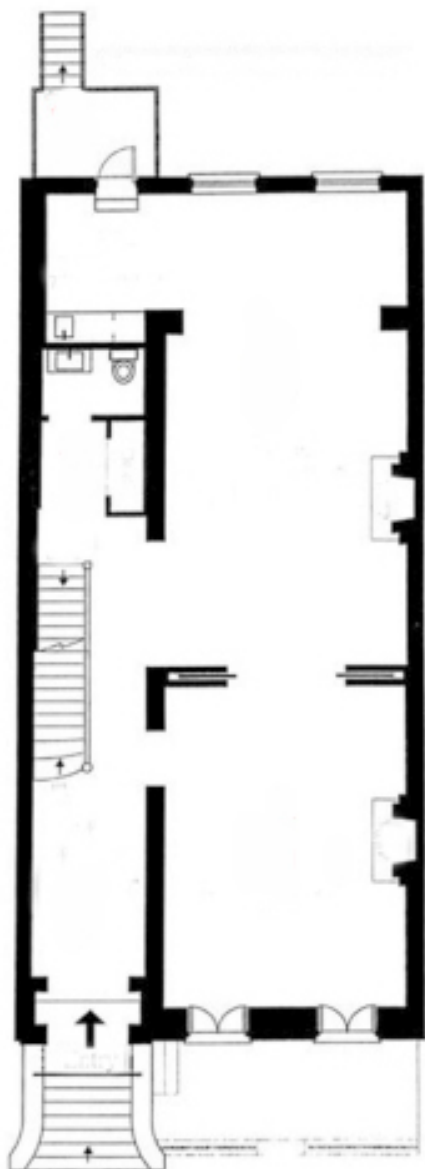
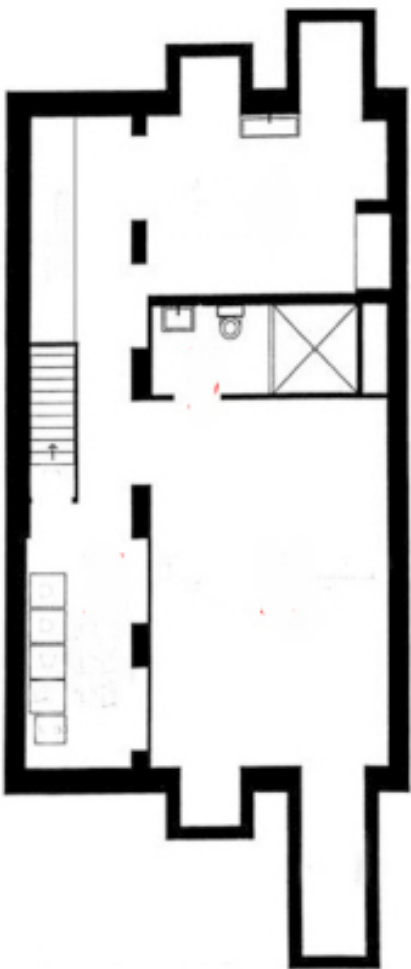

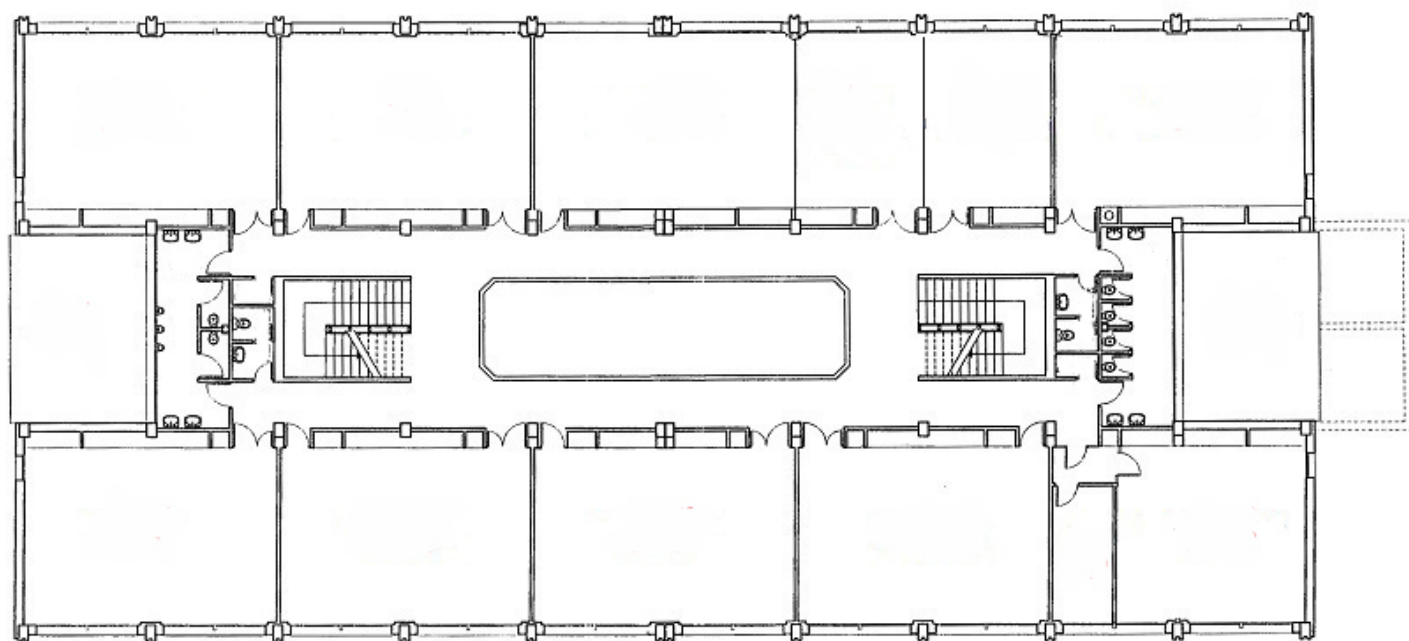
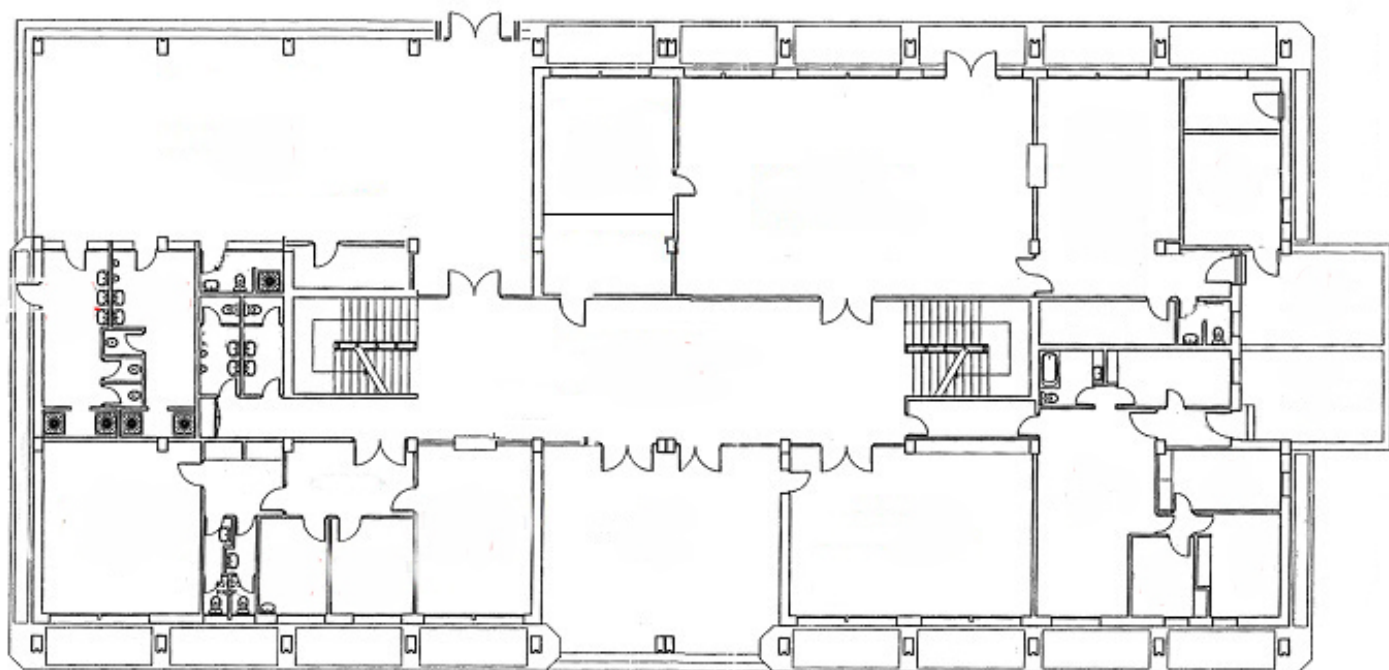

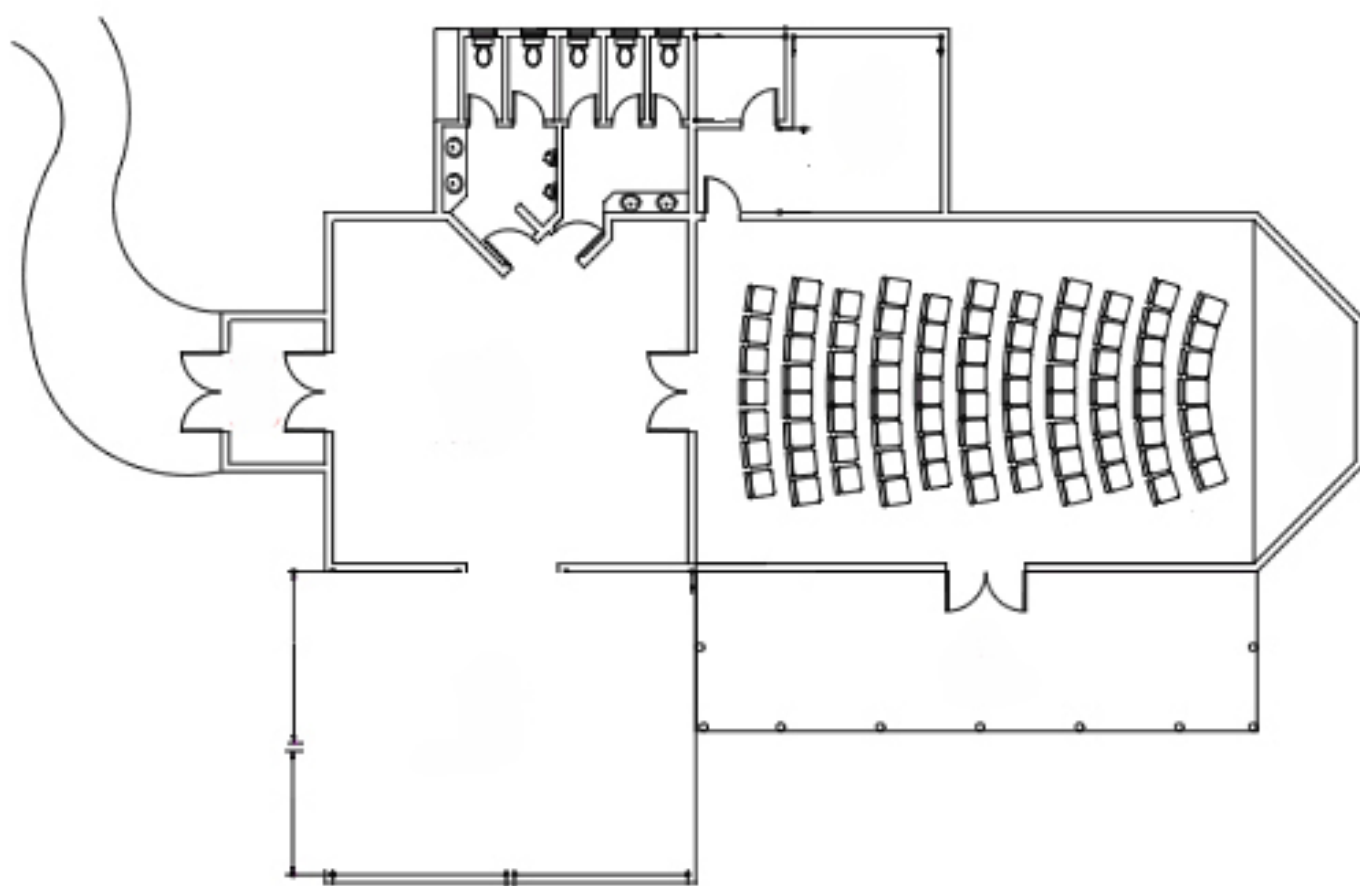



# DESPACHO FEDERAL DE INVESTIGACION

## Departamento de Sucesos Especiales

Expediente Nº X-0000992

12 de Octubre de 2.010

Hoja 1 de 2

**De:** Ferdinand Tours

**Para:** Walter Pileggi (S.A.D.)

Le remito los datos conocidos sobre lo sucedido hasta el momento en Russelville y las actuaciones previas a esta operación.

### DATOS PREVIOS

#### *Russelville*

- Capital del Condado de Pope en Arkansas.
- Población estimada de la ciudad es de 28.000 habitantes.
- Punto de paso de la Interestatal 40 (Unión de este a oeste del país – Carolina del Norte a California).
- Equipamiento municipal a destacar:
  - Aeropuerto - Russelville Regional Airport
  - Central Nuclear - Arkansas Nuclear One
  - Centro de Investigación - GreenTerra
  - Universidad - Arkansas Tech University

#### *Actuaciones previas:*

- 08:15 horas del 12 de Octubre  
El Jefe de Policía Denis Wade solicita ayuda al Centro de Control de Enfermedades y Prevención al identificar un brote, y se cita textualmente, de “algo que hace que los vecinos muerdan y arañen a otros vecinos que en poco tiempo adquieren un color azulado casi brillante en los ojos e intentan morder a otros vecinos”.
- 09:00 horas del 12 de Octubre  
El Agente David S. Village es informado por el Centro de Control de Enfermedades sobre una “extraña infección masiva” en Russelville. Ordena cortar todo tipo de comunicaciones de entrada y salida de comunicaciones con la ciudad, y aislamiento de la zona por el ejército debido a un posible atentado terrorista bacteriológico.
- 10:00 horas del 12 de Octubre  
Nos informa el Jefe de Policía Denis Wade que las autoridades civiles, a través del Alcalde Albert Keaton, informan por diversos medios, principalmente megafonía, que hay una infección de “zombies” y que cada barrio se proteja como buenamente pueda a la espera de la llegada del ejército.  
Los vecinos se coordinan y crean empalizadas para proteger a sus familias.
- 11:15 horas del 12 de Octubre  
Desde la base militar de la Fuerza Aérea de Little Rock en Jacksonville se envía un destacamento a las órdenes del Comandante John Harrelson.  
Establece su centro de operaciones en el aeropuerto, protege con un mayor número de sus efectivos la central nuclear y bloquea con rapidez los puntos de entrada y salida a Russelville.
- 13:30 horas del 12 de Octubre  
Los vecinos, alentados por el Alcalde Keaton han intentado salir de la ciudad y pese a los avisos de los militares para regresar a sus casas bajo la amenaza de abrir fuego y respetar la cuarentena establecida en la ciudad. Los vecinos han intentado avanzar y se ha producido un intercambio de disparos provocando víctimas entre los civiles. El Alcalde Keaton ha muerto en el tiroteo.

## Departamento de Sucesos Especiales

Expediente Nº X-0000992

12 de Octubre de 2.010

Hoja 2 de 2

**De:** Ferdinand Tours

**Para:** Walter Pileggi (S.A.D.)

- 20:30 horas del 12 de Octubre  
Entrada del equipo especial en GreenTerra bajo el mando del Agente Village.
- 22:00 horas del 12 de Octubre  
El Agente Village informa que su equipo ha sido eliminado y que sus objetivos están fuera de alcance.

### SUPOSICIONES ACTUALES

Se comprueban las últimas grabaciones que se tienen de la ciudad y se observa que los “infectados” buscan morder a sus víctimas a las cuales no provocan daños relevantes. Posteriormente abandonan a la víctima, que parece “sedada” tras el ataque (probablemente la saliva del infectado tenga algún efecto sedante) y en un plazo entre 60 y 120 minutos “despierta” con un ligero brillo azulado en los ojos y se une a los “infectados” en su ataque.

Se observa en dicha grabación que los “infectados” no están organizados y se descarta en principio una actuación coordinada o de “mente colmena”.

### ACTUACION

Viajar a Russelville (Arkansas). Puesto Base Eagle 333 bajo las órdenes del Comandante John Harrelson.  
Resolver los sucesos relacionados con la “infección” Laqueaus.  
Investigar los ataques que está sufriendo la ciudad por parte de población “infectada”.  
Acudir al centro de investigación GreenTerra (última posición conocida del Agente David S. Village).  
No informar a nadie externo a la Agencia de la naturaleza de la investigación.

Esperando que su actuación demuestre la idoneidad de la elección de su Departamento, justifique el presupuesto y la confianza invertida en el mismo.

**Ferdinand Tours**

Director de Operaciones NSA

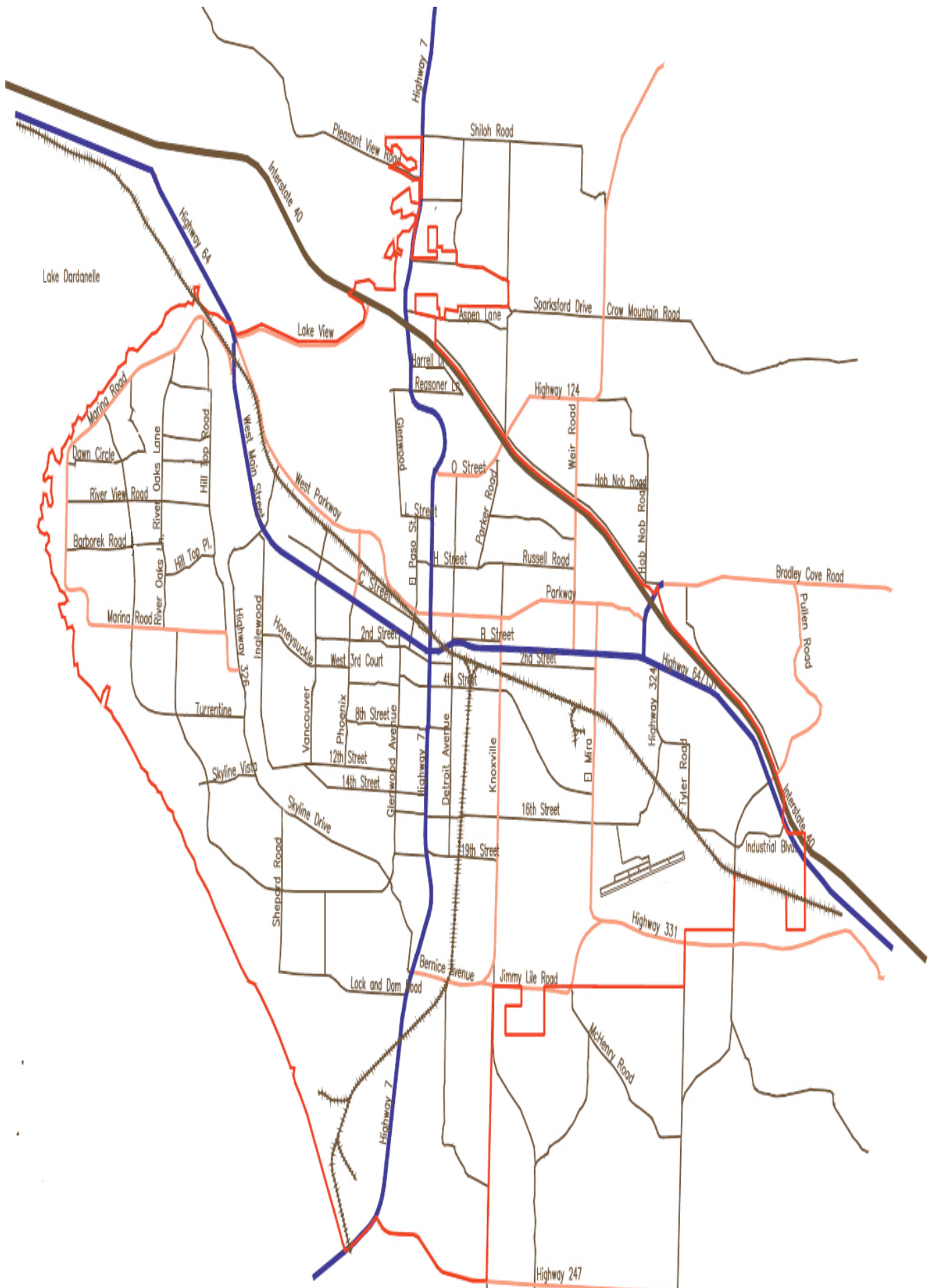

PLANTA BAJA

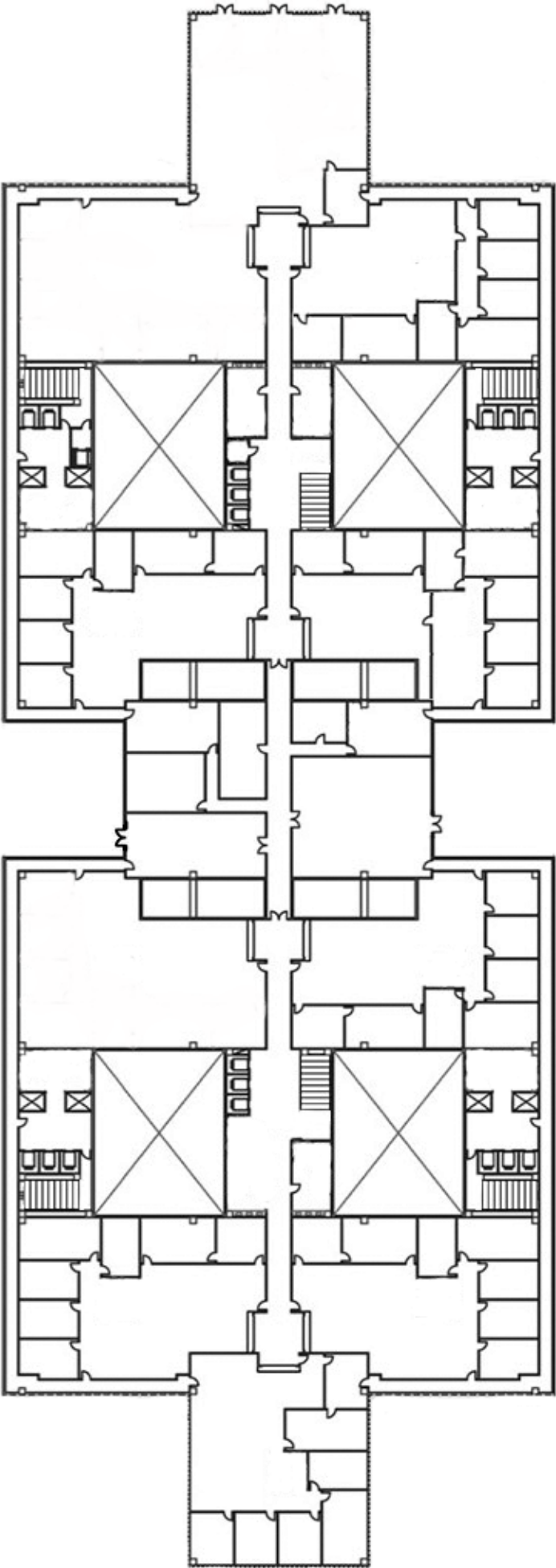

PLANTA -I

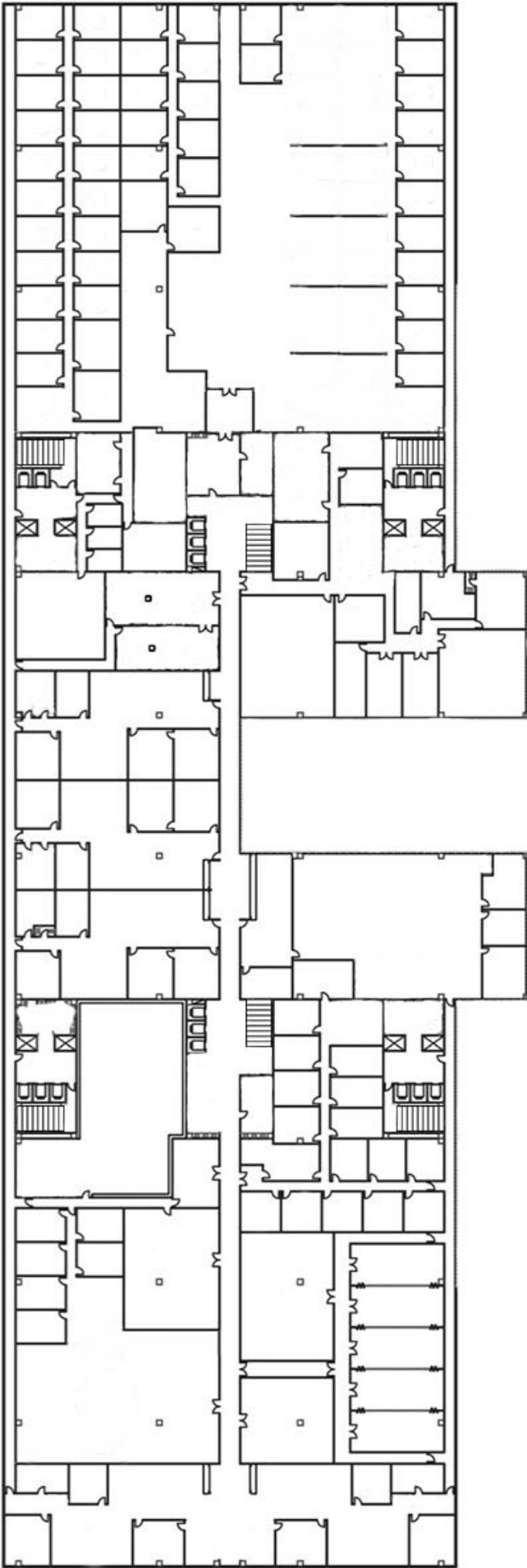



PROYECTO  
ASIGNACION  
RESPONSABLE  
CODIGO DE OPERACION  
FECHA DE REVISION

Soldado  
Centro de Investigación Russellville  
Jeff Tumlinson  
SOLDADO-00035-RAZ  
12/10/2010

## Resumen del Informe del Proyecto Soldado

**Objetivo del proyecto:** Desarrollar el Soldado perfecto.

**Tratamiento:** Se utiliza el aglutinador denominado "RAZ" para equilibrar el uso de:

- Uso del alcaloide escopolamina para provocar que el sujeto se vuelva vulnerable y anular su voluntad facilitando su manipulación y sumisión. Además la escopolamina logra hacer que el sujeto pierda la memoria desde que es tratado.
- Tratamientos fármacos para la interrupción del Gen SCN9A que regula la fabricación de las proteínas llamadas canales de sodio 1.7 para lograr la completa pérdida de la señal nociceptiva o dolor. Se logra anular la función de estos canales (canulopatía) en las células nociceptivas (las que llevan esta señal desde las terminaciones nerviosas a la médula espinal).
- Tratamientos fármacos para la interrupción del Gen P21 para reemplazar los tejidos dañados con tejido sano que carece de cualquier signo de cicatrización formando un blastema (conjunto de células madre embrionarias), en lugar de una cicatriz, como suelen hacer los mamíferos. La ausencia del Gen P21 hace que las células se comporten más como células madre embrionarias que como células de mamífero adulto, lo que les permite relacionar la regeneración del tejido al control de la división celular.

### Fase del proyecto:

- **Fase 1:** sobre animales de laboratorio las opciones de mayor capacidad de absorción de daños y anulación del cansancio resultan exitosas. Se deriva la imposibilidad de calmar al animal que acaba muriendo por agotamiento. Suposición sobre la falta de control al no tener parte racional para su control.
- **Fase 2:** sobre humanos la fase de mayor capacidad de absorción de daños y anulación del cansancio resulta también exitosa pero con el resultado de muerte por extenuación de los recipientes de prueba. Su capacidad de raciocinio queda completamente anulada con los tratamientos asertivos y no son capaces de las acciones más rutinarias por si solas pero evitan su muerte por excesos físicos. La limitación es su falta de capacidad para entender y realizar una orden por básica que sea. Permanecen en un estado similar a la catatonia en el que se constata su alta resistencia al daño y su capacidad para sanar rápidamente.
- **Fase 3:** en pruebas.

**Anotación:** Se debe hacer constar en el informe previo a la dirección de la empresa la posibilidad de crear también "trabajadores" en lugar de "soldados".

**Estado Actual:** **Cancelación del proyecto por falta de resultados positivos.**



PROYECTO Soldado  
ASIGNACION Centro de Investigación Russellville  
RESPONSABLE Jeff Tumlinson



## EXTRACTO DE LOS VIDEOS DEL DOCTOR JEFF TUMLINSON

### INICIO DE LA GRABACION EN PRIMERA PERSONA DESDE ORDENADOR PERSONAL

**06 DE ENERO DE 2010**

**09:00 HORAS**

La persona del video parece exultante y lleno de alegría:

*Comienzo este diario de investigación agradeciendo a mi antecesor el doctor Nicholson los muchos avances realizados en este proyecto que ahora me confían.*

*Por fin un proyecto donde poder demostrar mi valía y que puede convertirme en un heroe al crear soldados perfectos que ganen las guerras sin perder un solo hombre.*

**14 DE ABRIL DE 2010**

**21:10 HORAS**

La misma persona esta vez muestra una cara seria, sin dejar entrever ninguna emoción, las palabras salen de su boca como si las tuviera memorizadas:

*Los días se suceden uno tras otro... fracaso tras fracaso...*

*Todos nuestros avances con los fármacos depresores del Gen SCN9A y del Gen P21 no avanzan en la dirección adecuada... Las pruebas en recipientes mamíferos provocan que mueran de extenuación... Son más resistentes... Más fuertes... Y totalmente inútiles...*

*Por el momento, lo que hemos avanzado si se inoculara en humanos sería más peligroso y mortal que cualquier otro virus conocido...*

**13 DE JULIO DE 2010**

**12:45 HORAS**

La cara del hombre, quince días antes, muestra mucha preocupación:

*Han venido ejecutivos de la empresa que no conocía...*

*Los de GreenTerra les reverenciaban...*

*Nos apremian a ver resultados a su inversión...*

*Puede que no nos quede demasiado tiempo antes de ver el proyecto cancelado o que me sustituyan...*

*Me han asignado más investigadores al proyecto pero la mayor esperanza proviene de una investigación del doctor Nicholson que dicen logra aglutinar diversos compuestos y mejora la asertividad de los sujetos de prueba gracias al aglutinafdor RAZ y la escopolamina...*

**17 DE JULIO DE 2010**

**22:45 HORAS**

El doctor Tumlinson se muestra indignado y a veces muy ofendido:

*Me prometieron los mejores investigadores y me han enviado paletos sin miras más allá de sus pruebas, sus probetas...*

*Solo escucho que no seremos capaces de lograr un ser que ignore el dolor, el sufrimiento y obedezca sin cuestionamientos morales... Todo son limitaciones en sus estúpidas cabecitas...*

*Solo nos falta que obedezcan... Solo falta un pequeño paso y ahora que nos han dado permiso para trabajar con voluntarios humanos...*

*Parece que sean mendigos y demás ralea los que puedan salvar nuestro proyecto...*

*No puedo quejarme pues ahora sabremos si con raciocinio logramos avanzar en el estudio...*

*Necesitamos dar este paso...*

**20 DE AGOSTO DE 2010**

**00:15 HORAS**

El rostro del doctor está desencajado y toma un par de pastillas que saca de un bote que sostiene en su mano (son estimulantes):

*¡Dormir!*

*¡Se van a dormir!*

*¡No tenemos tiempo para eso!*

*¿Y si los infecto?*

*Para lo que me sirven al menos tendría cobayas algo más aptas que un mendigo...*

**14 DE SEPTIEMBRE DE 2010**

**18:45 HORAS**

El cansancio ha hecho mella en su rostro y parece desmotivado:

*Las primeras pruebas han resultado no concluyentes y los diferentes compuestos no actúan de la manera que esperaba...*

*He solicitado más recipientes para las pruebas...*

*Tenemos cuerpos de soldados con cerebros de guisante...*



PROYECTO Soldado  
ASIGNACION Centro de Investigación Russellville  
RESPONSABLE Jeff Tumlinson



**25 DE SEPTIEMBRE**

**15:05 HORAS**

Aparece el doctor Tumlinson con el pelo alborotado, las gafas sucias, sin afeitado y con pequeños trozos de comida en su cara:  
*Hemos logrado pequeños avances...*

*Responden a las sensaciones exteriores... Reaccionan a los cambios de luz y a los ruidos... Giran la cabeza buscando estos estímulos... Pero nada más...*

*Lo peor es que sigue siendo enormemente contagiosa para los humanos...*

*No podemos aislar esa característica... No podemos... No sabemos...*

**10 DE OCTUBRE DE 2010**

**08:35 HORAS**

El doctor parece haber envejecido diez años, muy pálido, muy demacrado y los ojos irritados, un bote de pastillas está caído y se toma las últimas pastillas que contenía:

*Esos memos...*

*Tres memos se han infectado al manipular las muestras de laboratorio...*

*No podíamos dejarlos salir y les hemos metido en las celdas de los "soldados"...*

*¡No hay mal que por bien no venga!*

*Tres cobayas nuevas...*

**10 DE OCTUBRE DE 2010**

**21:10 HORAS**

Ante la cámara solo se ven dos botes de pastillas vacíos (estimulantes) y se escucha una voz que viene de lejos, mientras se adivina al fondo a alguien ir de un lado a otro:

*Desesperante...*

*Todos estos imbéciles han querido arruinar mi proyecto...*

*Solo ha sido un contratiempo... no puedo permitirme el lujo de abandonar...*

*El cabrón de Freeman ha cancelado el proyecto...*

*Ni tan siquiera Vanessa confía en el trabajo...*

*¡Es mi proyecto! ¡Joder!*

**11 DE OCTUBRE DE 2010**

**23:15 HORAS**

Se ve al doctor francamente mal. Ojeroso y con la mirada perdida. Su media sonrisa parece indicar que tal vez no este bien:

*Parece una locura... Y tal vez lo sea... No lo se... No lo se...*

*Esos números... Esos cálculos tan sencillos y a la vez imposibles...*

*Esos números me dan la respuesta a mis dudas y mis cálculos me dan lo que buscaba...*

*Los recipientes me obedecen... Mi cabeza programa sus órdenes y las obedecen...*

*Veo un futuro...*

*Y algo desde dentro me empuja a no quedarme quieto...*

**12 DE OCTUBRE DE 2010**

**19:45 HORAS**

El doctor está bien peinado, afeitado y aseado, disfruta de una copa de licor mientras a su lado hay un plato de comida medio terminado. Su voz es serena. Pausada y aguantando la mirada a la cámara en largos silencios. Tranquilo vuelve a hablar y se adivina su determinación:

*Soy el doctor Jeff Tumlinson y he decidido sacrificar mi vida para edificar un futuro para las generaciones venideras.*

*He vislumbrado el futuro y este solo traía el caos... La individualidad es un virus que se extiende y que acabará con la raza humana... He vislumbrado ese futuro...*

*Pero también me he regocijado con otra posibilidad...*

*Con otro futuro...*

*Un futuro de unidad donde el pensamiento colectivo sea primordial y si el precio a pagar es nuestra voluntad personal por el bien común lo acepto... Lo debemos aceptar...*

*He descubierto que unos seres aletargados por los experimentos vuelven a la vida para cumplir la voluntad de los más aptos, en este caso la mía, pero hay más... Hay uno... No lo conozco pero lo presiento y me empuja a hacer lo que hago... A hacer lo único que marcará la diferencia entre el caos y el futuro armonioso de la humanidad...*

*Nuestra llave a ese futuro es un virus altamente contagioso por cualquier medio líquido, ya sea agua, saliva, sangre... que se extenderá y creará un sentir colectivo como lo tienen otros seres de la creación como las hormigas, las abejas...*

*¿Y como lograré dar un futuro a la humanidad? Se que vendrán a por mí y que no saldré vivo de este encuentro... He visto mi muerte... He liberado a los recipientes para que extiendan poco a poco nuestra salvación pero aun así debo utilizar un único y último recurso liberando este virus que nos salvará en el sumidero del laboratorio para infectar las aguas...*



PROYECTO Soldado  
ASIGNACION Centro de Investigación Russellville  
RESPONSABLE Jeff Tumlinson



*Al principio serán pocos, pero poco a poco el futuro tomará forma y una batalla constante nos llevará a la supervivencia de nuestra especie.*

*Ahora nadie valorará mi sacrificio, pero generaciones del futuro agradecerán lo que hice y me valoraran como el hombre que fui.*

*Un héroe.*

**FIN DE LAS GRABACIONES**

